申報
第二萬五千一百七十號
發行人 陳景韓
今日本報貳張半
每份售國幣三千三百元（外埠另加郵費）
地址漢口路三〇九號 電報掛號七六八〇 電話九二八四〇 三四線
內政部新登記證京警滬字第十一號 中華郵政特准掛號立券總包寄送之報紙

九龍城難胞無地容身
港政府再强制迫遷
穗各界明開會商討對策

〔本報南京十八日電〕首都方面對沙面事件，十八日無甚發展，英大使館亦未就此事件，向我方提任何抗議，正候英倫政府之訓令。據悉：關於九龍城問題，四日來倫敦方面雙方代表仍不斷接觸，且時有報告到京。至沙面事件，兩方均持沉默，外部對事件全部經過雖已明瞭，然尚未獲詳細數字及被捕之逞兇者之審訊情形之報告。

〔中央社南京十八日電〕教部鑒於廣州學生及民衆遊行引起不幸事件，十七日特通電各省市教育廳局，全國專科以上學校，關於九龍城事件交涉經過，盼各廳局校長切實勸導學生，力持鎮靜，候政府合理解決，斷不得有逾軌行動，致爲奸徒利用，而增外交困難。

〔本報廣州十八日電〕困居九龍城難胞，港方頃再度迫令限十九日全部遷出。此間之反應突又因此而再達高潮。各界組織之九龍城事件後援會，十八日舉行第三次會議，已決定等候十九日關於九龍城情況之報告後，廿日舉行全體大會，採取對策。據此間機器工會及海員工會負責人表示，若九龍城事態一告惡化，將首先實行大規模之罷工運動。海員工會且宣布於半小時內可全體立即停止一切工作，所有省港輪渡均將因此而告停航，貨物亦將無從下卸，並預料港方海員亦將採取同一行動。又今日雖爲星期日，省市各首長仍均終日辦公，處理沙面事件，被捕嫌犯達一四〇餘名，已開始審訊。沙面已解嚴，但仍有軍警隊衛看守。衆信事態或將又因港方對九龍城居民之迫遷而再度惡化。

〔路透社香港十八日電〕中國國旗今日繼續飄揚於九龍城區，被拆屋之居民已建立許多小型帳幕，以資容身，並建立兩軍用區帳幕，作爲彼等之總部，並在該處糧食。警察未曾亦不擬加以干涉。又珠江內今僅有中國客輪一艘，貨輪兩艘通航。太古船於廣州事件後即停航，惟香港航空公司之廣州班機仍照開。

〔本報重慶十八日電〕渝警局今通知各領事館，學生若爲抗議九龍城事件遊行，嚴禁外人外出，免生意外。

漢學生護權遊行
呼籲內求安定外抗强權

〔本報漢口十八日電〕此間中華大學，國立體專，省立農院及各中學代表二百餘人，爲抗議九龍城事件，十八日晨十時以卡車三輛遊行，先在武昌市區作廣播宣傳，並高呼「內求安定，外抗強權」等口號。午後一時半過江，復以卡車五輛在漢市中心區遊行，秩序良好。軍警當局並會派員保護英商公司及英領事館。三時半各代表謁程主任請願，四時招待記者，申述電請政府收回港九理由。

〔合衆社漢口十八日電〕此間學生三百餘人在今日下午舉行反英示威遊行，然未能抵達彼等之目的地——英國領事館。領事館周圍整日有便衣隊把守，當學生大隊在下午二時自武昌抵達長江渡口時，即被警察驅散。英美領事館人員均在屋頂觀看，後由警察勸其進內，以免引起羣衆之憤怒。英領事斯道克萊整日在領事館內未離去，然領事館屋頂未懸英國旗。市上空氣尚平靜，警察局昨日得悉學生有在今日遊行之計劃後立即採取必要措置，預防廣州慘劇之重演也。

〔本報鄭州十八日電〕本市江蘇學院及中學聯合會今決議電請政府，對英强硬抗議，並收回香港九龍。

穗學聯會理事
對沙面案談話

〔中央社廣州十八日電〕市學生聯會常務理事兼秘書梁長城，十八日對焚毀英領事館事，發表意見稱：「本會領導各校同學，參加本市各界示威大遊行，純係出於愛國熱情，不料是日發生焚毀英領事館事件，甚感遺憾。事後社會人士間有誤會爲學生所爲，此殆爲不明真相所致。查是日參加遊行學生，抵達沙面高呼口號後，即宣布散隊，各校同學亦紛紛離開。焚毀一事，實係當羣情激憤時，陰謀份子乘機縱火。當時本會常務理事李迺續及本人等，多在場勸散各同學，并維持秩序，且保護英僑戚廉士夫婦等離開領事館。被捕同學，多係在場維持秩序，而誤會被捕者，迄日前釋放者，已有多人。對仍未提訊者，本人決於十九日分到各治安機關請求保釋。對九龍事件，今後仍本以往態度，審爲政府後盾，務求此事合理解決」云。

英報刊沙面事件
僅載事實未置評

〔中央社倫敦十七日電〕今日倫敦各報均載廣州騷動之報道，惟未加評論。各報道陳述事件經過之態度甚客觀，並特別論及糾紛之起源。泰晤士報紙提及中國政府爲制止騷動所作之努力，及行政院長張羣下令廣東省政府官員採取防止繼續發生反英游行之措施。泰晤士報並詳細報道我駐倫敦各官員對此事件之觀點。渠等對事件之發生，表示遺憾。並謂中國政府曾屢促港府，以圓通之手腕及自制力，處理九龍城華人居留事。當唯恐英國之任何强硬舉動，可能被若干極端份子利用。

鎮準備選舉立委

〔本報鎮江十八日電〕鎮江立委選舉決於廿一，二，三日在各鄉鎮同時舉行。鎮縣記者公會會員一六三人，指定在雙井鎮投票。據一般預測，參加鎮縣區立委競選者，以陳光甫爲最有希望。

立委投票簿解決問題
贛選所請准變通辦理

〔中央社南京十八日電〕關於立委投票簿解決問題，江西省選所曾報此間總選所謂，已採一種權宜處理辦法，並請求准予備案。據稱，投票簿事實上係以選民册代替，而存縣市之立委選民册，原係以國代選民册爲存底，倘因代替投票簿後，即須解送區選所，則縣市連國代選民册亦無存底，如由區選所將選民册寄發各縣市代替投票簿，非特郵寄往返困難，時間上亦有不及。茲特規定立委選舉投票簿，准以原存縣市之選民册代替，仍由縣市保存，惟投票完畢後，須由縣市依照規定將投票簿上應行記載事項另行列表報送區選所核備，以資補救，理合報請鑒核備案。總選舉事務所昨十八次選舉委會決議，准予備案。

五市擴大配售糧食
糧源問題獲解決
決設配售委會市長爲當然主委

〔本報南京十八日電〕五大都市擴大配售糧食之原則，經全經會物價委會通過後，糧食部長命飛鵬即令所屬切實調查糧源，並擬具詳細實施辦法。現悉糧源問題大致已獲解決，糧部正草擬對配糧數額，售糧價格暨配購證之辦法中，週內可完成，俟政院通過後，即可實施。同時，其管理配售之機構，已決定在五大都市各成立配售委會以主辦之，配委會人選係以市長爲當然主委，另由糧部派專員或參事一人參加爲常委之一，餘爲中美救濟物資處理委會派一人，以及市府有關機構派員參加，合計七人。又外傳配價以大口二斗，小口一斗之說，乃指食戶配米，至公教人員之數額，尚在擬議中。

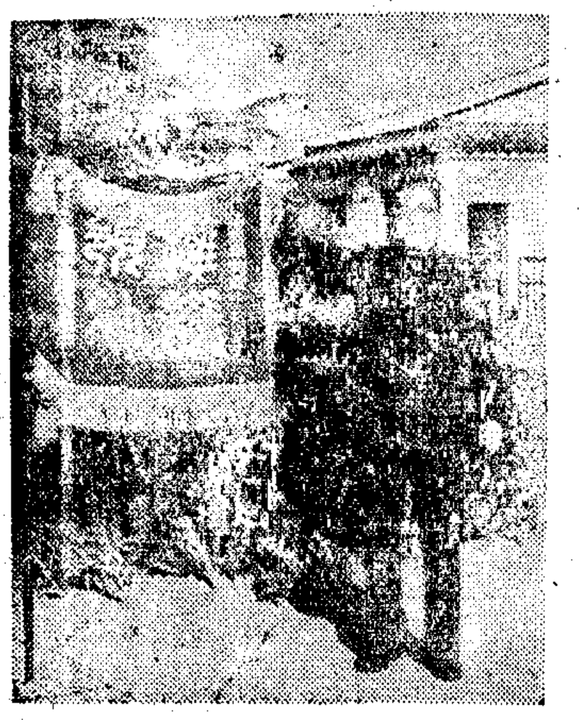

圖爲南韓僑胞代表王興西及其攜京呈獻主席之錦旗，旗上繡有「擁護領袖靖國戡亂」字樣。（中央社攝）

當選國代
堅決反對配選

〔本報南京十八日電〕國民黨籍國代簽提名當選人聯誼會，十八日晨九時開會，續討論黨員退讓問題，當通過各要案如次：㊀爲維護憲法，澈底反對不民主之配選惡例，不達以得票多者爲當選，誓不罷休，㊁在三月十九日前各地代表全體集京，㊂加強選民護憲運動，㊃如選舉權及被選舉權被剝奪，則人民可不盡應盡之義務，㊄推派代表請選總依法將當選證書直接交與當選人，㊅發表第三次宣言，㊆會員張秀柏在柴明被選所非法取銷當選資格，除由本人依法控訴外，並由會向選總及省選所抗議。

首居國代選舉
職團選民統計
總數達四百七十餘萬

〔中央社南京十八日電〕據全國性職團選舉統計，上年十一月間我國舉行之第一屆國民大會代表選舉，參加投票之職業團體選民，共爲四百七十一萬九千四百四十人，內計漁業四一一·一七〇，鐵路工會二〇五·〇七五，海員工會一三八·六五〇，鹽業工會二四七·二五〇，礦業工會二一五·五九四，公路工會四三·八六三，電信工會一二·五九五，商業團體二·〇九七·九九〇，工礦團體一八二·〇三三，教育會九九〇·〇七一，教育團體一五·三〇三，新聞記者公會二八·三一六，律師公會五·九四一，農業技師一·〇〇四，土木技師五·一三三，機械技師三〇六，電機技師二五七，化學技師二〇四，紡織技師五五，礦業技師五八七，會計師公會一·〇五五，中醫師公會九一·二二四，醫師公會二二·四二二，助產士及護士公會一·九七二，藥劑師（生）會一·九一九。

收兌製造金飾
管理辦法第四條修正

〔中央社南京十八日電〕國府息：銀樓業收兌及製造金飾管理辦法第四條條文，經財部轉呈國府核准，予以修正備案，並分令各直轄機關飭遵，茲錄該修正條文於後：銀樓業收兌及製造金飾管理辦法修正條文第四條，銀樓業兌出金飾價格，准依照中央銀行掛牌金價另加營業費百分之四十及合法利潤百分之二十，其另加工資部份，並得視兌出金飾工作之精粗，由當地同業公會議定，報經當地主管官署核定之。收進金飾，准視加工之精粗，比照地方官署核定售出金飾應加工資數目，於牌價之外，加給工資兌入。

中港緝私協定
延至二月一日實施

〔本報廣州十八日電〕據悉：中港緝私協定，原定廿日實施，頃因一切準備尚未就緒，可能延期下月一日施行，我海關將派遣大批關員赴港，協助檢查自港入國之一切船隻，又丁貴堂已自台赴港，主持執行協定事宜。

北方經濟局勢
張院長將謀解決方案

〔本報南京十八日電〕華北請願代表團一行，十八日除參與故府委張繼公祭典禮外，曾拜會監察院長于右任，內長張厲生及司徒大使，顧問傅涇波等北方人士，渠等對華北大局咸表關切，並對請願各點表示同情支持。各請願代表定十九日午十一時與國府文官長吳鼎昌晤談，陳述一是，午應中央銀行總裁張嘉璈宴，將就棉糧購運滬口外匯及工商貸款各項問題再行廣爲研討，倘時間餘裕，並擬赴四聯總處及財部訪談有關事項。廿日午後將與糧部再度磋商各具體問題。據確悉：張羣院長對北方至爲關懷，將於短期內召集經濟，財政，糧食，金融等有關機構與請願代表舉行一堂，廣泛會商，俾對嚴重之北方經濟局勢，得有全盤可行解決方案。

救濟滇省工業
經部同意貸款

〔本報昆明十八日電〕滇工業協會爲救濟本省工業，曾分電政院，立院，經，財兩部，請開放工業貸款，以二千億元爲最少數額，頃獲經濟部復文，原則業經同意，飭即擬具詳計劃，研議後實施。

五省綏靖會閉幕
各主席分別返任

〔中央社九江十八日電〕國防部九江指揮部召開之五省綏靖會議，十七日已完滿閉幕，白部長於會議結束後，曾檢閱九江自衛團隊，并即席致訓詞，來此開會之五省主席，十八日晨分別返任。

林蔚等返京

〔本報南京十八日電〕國防部參謀次長林蔚及廳長劉之翰，美軍顧問團布林克准將等一行，在台視察訓練新基地公畢，十八日下午二時自屏東起飛五時許返抵南京。據悉：孫立人總司令日內亦將再度來京。

我使用美貸計劃
張嘉璈在京正搜集資料
分改革幣制與經濟建設兩部門

〔本報南京十八日電〕美援華新法案即將提出，我國使用美貸計劃，除已由我國派赴美之技術代表團具體計劃等往一部外，因貝等臨行匆匆，尚有甚多資料未及搜集，現正由張嘉璈負責搜集中，張氏自滬抵京已三日，連日與有關機關接觸頻繁，正忙於搜集資料，與張氏同來負協助之責者，尚有央行高級職員數人。張氏負責搜集之資料，可分兩大部門，一爲關於改革幣制資料，一爲有關經濟建設資料，而後者更包括交通，水利，農林，工礦等各種部門，範圍甚廣。貝氏抵美後，並已有電致張氏，謂所携資料不夠充分，請繼續搜集送往美國，張氏在京擬再留二日，廿日返滬。

〔本報南京十八日電〕滬報載張嘉璈將出長財部，據接近張氏人士十八日語記者，此訊絕對不確，張氏此來純爲搜集我國使用美貸計劃之資料，至外傳係與當局研商恢復工商貸款說，亦不確。

閩海面不靖
海部派艦巡弋 陸上股匪亦猖獗

〔本報廈門十八日電〕近日閩海不靖，廈海軍巡防處爲確保僑商行旅安全，特電海軍總司令部派艦巡弋沿海，本月十七日，該部派來四千噸大型軍艦「[illegible]」號一艘，由汕抵廈，艦長林溥中校，今晨上陸拜晤海軍巡防處，對沿海治安問題商談甚詳。

〔又電〕同安縣灌口鎮（與廈門附近），十七日晨突遭武裝股匪二百餘人竄入，警察所長及警士五人被殺，激戰二小時，保安自衛隊損失頗多，田糧處穀倉被刼一空，並在商會設立僞救國軍總司令部，肆行刼掠，民衆損失慘重，現軍進剿軍尚在對峙中。

〔本報福州十八日電〕閩長樂，永泰境股匪猖獗，省方頃正加派有力部隊馳剿。又粵匪李仲仙部，已流竄至省饒詔安附近。閩東方面，僞人民謀生軍亦囂然思動，省保安當局特於寧德等縣成立剿匪總指揮部，加緊圍剿。

霍寶樹自京返滬

〔本報南京十八日電〕霍寶樹十八日晨自滬抵京，晉謁有關當局，請示今後輸出入管理方針，當晚乘夜車返滬。

察南國軍再獲捷
擊潰匪七個團 詹大南幾被俘

〔本報北平十八日電〕察南國軍再捷，有力兵團深入蔚縣察邊匪區進剿，十七日匪七個團遭擊潰，傷斃匪團長吳迪以下三千餘，匪首詹大南幾被俘獲。又北寧線兩側國軍展開掃蕩戰，昌黎附近已無匪踪。另傳毛澤東近在興縣主持中共中央會議。

〔又電〕共匪李運昌部四千，今晨越平津線躍蕃莊，車站鐵路稍有損失，經國軍迎擊，向東南潰竄，平津車誤點三小時。

〔中央社保定十八日電〕大股匪軍再向保定外圍集結，其第六縱隊主力，十六日晨自唐縣望都莊，賈村一帶活動，並運來大批地雷，連日在滿城以北以東地區埋設，揚言將再進犯保定西北據點。又該匪第四縱隊主力到達滿城西北上下紫口一帶，其第十一旅已渡漕河上游抵滿城以東流家屯道口等地。

鄧縣國軍完成外綫作戰形勢

〔本報南京十八日電〕繼續十日之鄧縣戰役，業因守軍出擊與援軍呼應而改觀，十八日國軍已完成外綫作戰形勢，打擊犯匪。

〔本報徐州十八日電〕豫東陳毅匪部傷兵一萬五千餘，昨由杞縣以北越隴海路運往魯西。

〔本報鄭州十八日電〕陳毅匪兩個縱隊，有由鄢陵，扶溝向淮陽流竄模樣，許昌南匪亦有南退勢。

〔本報徐州十八日電〕據俘匪供稱：大別山區劉匪殘部現彈藥奇缺，毛澤東朱德會指示已令陳毅於舊曆年底以前設法運濟，陳匪已被圍困於淮河以北平漢路東側，運濟劉匪彈藥之企圖已被粉碎。

衛立煌即飛瀋履新
主席昨午召宴指示機宜
東北匪軍集結又圖蠢動

〔本報南京十八日電〕蔣主席十八日下午一時在官邸召宴衛立煌夫婦，晚九時許，衛氏再謁主席，請示有關東北剿匪機宜。衛氏現正積極準備赴瀋履新，蔣主席命其於十九日飛瀋，但衛氏以事實上在京尚有要公待理，並須搜集東北匪情資料，故最早在廿一日始可起程。十八日下午，劉士毅曾訪衛氏，九時半，張治中亦訪衛長談。又，東北剿匪副總司令及參謀長人選，將俟衛抵瀋後發表，陳誠雖已決定返京休養，但返京期尚未定。

〔本報瀋陽十八日電〕陳誠十八日談：東北設立剿匪總司令部，可顯示中央對剿匪之決心，衛總司令在革命及抗戰中，均具光榮歷史，絕可荷負重任，今後本人將致力於東北政治經濟問題，以配合軍事，完成剿匪任務。

〔本報瀋陽十八日電〕國軍由溝幫子再度向北鎮出擊，予匪以打擊。

〔路透社南京十八日電〕瀋陽外圍集有共匪三十萬，決定東北命運的大戰，預料在數日內即將展開。美駐瀋陽總領事華德已奉國務部召於昨日離瀋返國，（華氏於十八日抵平）向國務部當面提出東北局勢之報告，益足證明局勢之嚴重。此外，若衛立煌將軍之出任東北剿匪總司令，范漢傑將軍所部機械化部隊之自青島開至東北海岸登陸，以及國軍空軍之積極部署，均可顯示東北戰局之將臨決定性階段。頃悉：空軍機隊已自華北及他處基地，移駐距東北前綫更近之處。又，東北剿匪總部成立後，東北將劃分九個綏靖區，各設司令長官一人。

〔聯合社瀋陽十八日電〕此間附近今日局勢平靜，僅有散兵戰，衆信共匪或正軍新結集，企圖捲土重來。國軍目前主要關切者厥爲打開與中國本部間之鐵路交通，以發動對于共方經濟戰之最有效反攻。

〔聯合社北平十八日電〕瀋陽電稱：遼南匪五股蠢然思動，他股則正南調，謀與遼中附近匪部會合，遼河北岸共匪亦已偷渡，瀋陽北，東及南三面即將發生重要戰事。

各行局庫答復四聯
咸主開放貸款
惟範圍縮小嚴格限制

〔本報南京十八日電〕關於貸款開放與否問題，四聯總處前曾徵求各行局意見，現已收到中國銀行，中農行，郵匯局及合作金庫之答復，咸主開放貸款，並提出本年度之貸款計劃，惟主張貸款開放後，貸款範圍應予縮小，並嚴格限制。另悉：關於本年度新貸款計劃，四聯總處亦在研商中，此項新計劃並非另擬新辦法，而僅係將現行之「投資貼放方針」及「修正貼放原則」加以修正。過去貸款之範圍較廣，今後將予緊縮，將僅以六項日用必需品及交通公用事業出口等九項爲限，貸款利率亦將重加研討。四聯貸款之目的，在維持生產低利，固有其優點，但低利易形成囤積之弊。關於貸款採訂貨方式，亦在研究中，惟將主席過去曾手諭在農曆元宵節前不得開放貸款，故在元宵節前仍無開放之望。

河北省及東北各省市
三黨國代候選人
選舉總事務所正式公布

〔本報南京十八日電〕國民，民社，青年三黨所提河北省及東北各省市之國代候選人名單，已由選總於十八日公布，同時並已分別電各該選所就地公告，其選舉日期，則於公告後五日行之。茲誌名單如後：

國民黨提名國大候選人名單

河北省

清苑：田續超，宋境。
高陽：白齊。
徐水：佟本仁，馬錮。
河間：白子元。
滿城：田眞山，李鏡秀。
獻縣：劉培均，楊清植。
完縣：劉誠之，鄧維屏。
交河：孫桐萱，賈啓秀。
望都：朱鼎文。
文安：劉振鏞，方哲然。
雄縣：時得霖，張愛松。
任邱：邢伯南。
容城：閻松年，黃懷信。
涿縣：劉葆琦。
安新：田紱祥，王鶴標。
固安：萬福增，王凌符。
霸縣：張翼彤，劉錫冀。
順義：李審，劉文全。
新城：李中舒。
天津：施奎齡，劉成章。
定興：荊德生，劉振中。
通縣：趙恩煜，王禮。
淶水：史維飛，李俊甫。
靜海：李瑞安，李喬超。
淶源：李杰超，王澤民。
青縣：趙鐵寒，姚文林。
易縣：張師亮。
大城：林錫珍。
新鎮：趙樹棠，趙廣德。
寧河：劉會文。
房山：殷祖英，常介甫。
寶坻：陳哲夫。
宛平：李惠之，楊文波。
武清：黃滌塵。
昌平：王任民，許培基。
安次：郭鴻翬，馬蔚青。
懷柔：鍾克成，張樹德。
滄縣：張樹聲，劉重慶。
南皮：張家銓，王錫侯。
新海設治局：胡伯翰，楊家彥。
東光：馬降如。
樂亭：張肇庭，劉冠英。
鹽山：劉任，韓德純。
昌黎：李雲華，曹方伯。
慶雲：崔[illegible]，王肇泉。
撫寧：許繼純，張師賢。
寧津：戴振宇，王培麟。
臨榆：申春原。
吳橋：侯敬數，樊顯成。
遷安：司丕莊。
香河：佟迪功，周倍。
盧龍：程裕恩。
大興：馬漢三，劉益清。
玉田：邵鴻基，王仲春。
良鄉：張詩齡，黃佩。
遵化：崔鑑，李經武。
永清：韓管清。
豐潤：傅鴻達。
灤縣：于介中，吳鑑。
薊縣：呂文貞，李維周。
平谷：劉鎮勛，楊令岳。
阜平：陳繼淹，孟泰莊。
密雲：馬振鑾，蘇人鏡。
無極：何寬海，張陳卿。
興隆：焦塋，張松濤。
安國：宋邦榮，王逸民。
三河：孫東卿，王樹芳。
博野：張蔭梧，馬兆奎。
都山：董乃生，王嘉麟。
深縣：劉世榮，蘇志恒。
正定：于華峰，郭航。
饒陽：李瑞衡，鄒墨山。
定縣：高占鋒，李星山。
武強：劉蔭民，許叔典。
新樂：田積華，劉景純。
武邑：戚彬如，李光五。
靈壽：張純。
安平：陳鏊百，馬霄年。
曲陽：王之英，楊進才。
深澤：李翰周，閻海瑞。
行唐：張伯驥，梁子青。
晉縣：欒景濤，谷韜蓬。
束鹿：史國源，李海萍。
高邑：郭澤。
獲鹿：李達民，牛采祖。
寧晉：范魁書，孫毓驊。
藁城：韓柄岑，常玉森。
蠡縣：鳳漢卿。
欒城：張澤仁，尹冠華。
肅寧：李吳俊，孔憲澤。
趙縣：高殿九，侯振洛。
贊皇：于珩，王毓麟。
靈壽：杜榮學。
大名：郭海濤，王冠。
平山：齊國珠，張松民。
廣平：鄧國棟，裴景新。
井陘：霍濟光。
南樂：魏文光，武銘。
元氏：李觀高，吳若萍。
清豐：田周慶，岳宗鵬。
阜城：王藍尹，高藩。
濮陽：郭方榮，朱福星。
景縣：趙寶楨。
東明：文維顯，穆雲田。
長垣：高紹亭，侯郁堂。
南和：陳長興，王簡齋。
南宮：劉茂竹。
沙河：胡勤業，周魯鎰。
冀縣：韓棟才。
雞澤：季芳卿。
清河：劉本厚，李文華。
隆平：李廷福，曹葆清。
威縣：李鯤生，張鹽亭。
堯山：劉延年，梁登高。
廣宗：祁卓如，郭奇仁。
臨城：楊世瑞，薛賡綺。
新河：常理緒，楊秀岩。
內邱：李冠軍。
鉅鹿：劉延福，宋國瑞。
磁縣：史泰安，王鏡銘。
平鄉：張平南，田席珍。
邯鄲：李志伸，祁尚信。
邢台：路蔭標，于化龍。
永年：姬志深。
任縣：宋志斌，王任廣。
成安：耿采峯。
肥鄉：常夢月，趙璞。
曲周：趙瑞生，彭蕃剛。
棗強：苑金泉，李春浩。
故城：馮治安，賀翊新。
衡水：耿仙洲，鄒鬢約。
柏鄉：劉榆杞。
唐山：孫鴻鈺。
石門：劉昌槙，范鑄柏。
農會：宋實君，郭毓棻，袁履綱，崔木齋，高文光，金猷宗。
工會：馬樹林，康介人，耿毅，張世森。
婦女：張渲盈，張希文，陳克勳，王雅園，蔡畝，齊燮蘭，王蓀信，賈潔清，李雅韻。

（下接二版）

壹壹牌 CHI CHUNG RUBBER FACTORY 橡膠 皮鞋底

月裡嫦娥牌 油墨
石印 鉛印 膠版 銅版
及各種刷油 各印用色墨
永和實業公司油墨部出品 地址東京路八二六號 電話六〇四〇九

全市四三九個工會一致決定選舉
陸京士先生爲立法委員

陸先生競選四項主張
（一）改善農工生活
（二）提高農工地位
（三）人人受教育
（四）人人有工作

擁護 方志超先生競選立委 國立浙江大學同學會上海分會

馬君碩 金洪 律師代表芷江大戲院聲明與季文忠訂立之租約無效啓事
馬君碩 金洪 律師事務所 南京西路一五五二號 電話八九一四八五 一六六七

中華水產股份有限公司成立啓事
本公司籌備就緒茲奉農林部令定於十一月十九日正式成立特此通告即希公鑒
董事長左舜生 常務監察人杜月笙 總經理馮立民 副總經理蔣偉之
公司地址上海東長治路三〇二號 電話五〇一三三 五二一三二

上海信託公司發息通告
印鑑向上海北京東路二〇四號本公司收取除分函外特此公告 上海信託股份有限公司董事會啓

周靜宋律師啓事
靜宋才質庸陋謬蒙同道先進簽署推薦爲立法委員候選人夙夜思維立法大業關係國家前途至鉅與其濫竽充數孰若退讓賢能故已函請選所請予撤銷各地前輩諸先生之鼓勵贊助隆情高誼銘感無既特此申謝敬祈亮詧

上海市教育會啓事
查本會會員於上次選舉國大代表時有少數自將選舉權證交本會者希於即日起至二十日止（每日上午九時至下午五時）親來中正中路五五三號本會領取爲要

小兒專科 張慶鶴醫師另設總診所啓事
本醫師去治麻疹咳嗽肺炎童癆疹子後熱度不退及病後衰弱等 ▲總診所重慶中路22號（近蒲石路）電話八四四六七六

鳴謝 石氏整形醫院
敝人因眼皮下垂每感對工作及儀表有礙茲經傅君介紹至本市南京西路五八七號石氏整形醫院施行手術療後爲之一變十數年遺憾一旦去除對敝人之事業及心情幫助甚大且承蒙院方優待石氏醫院爲專門面部整形外科不勝銘感謹以致謝

訃告
祖妣郭母盧太夫人痛於中華民國三十六年十二月卅一日亥時壽終梅縣丙村里第內
誼哀此赴 聞

金宅謝啓
一昨爲先考子千府君先妣唐太夫人安葬杭州西湖假上海法藏寺設奠諸親友弔唁有加或賜奠醱或勞玉趾高誼隆情彌增哀感惟以不遑遍謝特此鳴謝

紹興好酒
紹興三西酒廠出品十八斤裝的加飯陳酒，從前南洋群島等地方銷路很好，近因運輸不便，就在本埠供給同好，這種酒的香味既好，價錢又巧，獨到的好處是各得其妙，喜歡喝酒的朋友們，如果爲打算的話，何妨嘗試一趟，好歹便可明白了。接洽處浙江北路一三八號天源 電話4035

社論 人民要活得下去，國家要强得起來！

——戡亂建國總動員的意義

昨天上海市各界舉行戡亂建國動員大會，蘇北皖北山東各匪區難胞代表先後陳訴了他們所受辛酸殘酷的遭遇，到會三四千聽衆深深地被感動了。潘議長說：「我們戰後，國際地位的降低，休養生息機會的喪失，都是共匪的罪惡」。吳市長說：「共匪不除，中國必亡；共匪一除，中國必强」。國民黨方主委說：「不剿共匪，不能建國」。青年黨代表蕭炳星氏則說：「剿匪戡亂，方可恢復農村，增加生產，人人有飯吃，個個有衣穿」。他們這樣一致的大聲疾呼，究竟為了什麼？

說得簡單些，就是兩句話：為了人民要活得下去，也為了國家要强得起來！

就為了這兩點，我們不能不以全力戡亂，不能不以全力建國。

本來，我們在抗日戰爭中，煎熬了八年長久的艱苦，流血流汗，出錢出力，在英明領袖領導之下，與盟邦聯肩作戰，終於打了勝仗，使暴寇屈膝。我們人民應該可以透口氣，好好的活下去了。我們國家更已經廢除了對外的不平等條約，躋於世界四强或五强之列，再加努力奮發，自然應該强得起來了。然而，今天怎麼樣？

物價一天一天的高，生活一天一天的難，不惟戰前的情景，如今祇能視為美夢，就連勝利之初的苦況，現在也幾乎可望而不可即了。我們都感覺得生活負担的重壓，都看得出失業羣來的增加，都漸漸要喊出活不下去的救命呼聲了！但是，我們得仔細想一想，這是受誰之賜？假使沒有出賣國家民族利益的共匪，興兵作亂，我們一定能夠和平建設，增加生產，擴大勝利的果實，提高生活的水準，何至於反而日益艱困，年不如年，有活不要活不下去之感？試閉目思之：兩年來共匪破壞的鐵路達若干里？破壞的礦廠有若干處？荒廢的農田有若干畝？屠殺毀滅的人力有若干？焚燒擄掠的財物有若干？……一切的一切，我們人民生活的源泉，都將因殘暴共匪的長期破壞而枯竭，人民又安得而不窮，更安得而不發「活不下去」之歎？上海的同胞們，後方非綏靖區的同胞們，大家應該認清兩點：㈠我們人民今天所以有活不下去之感者，一切都是共匪流寇叛亂在作祟。㈡我們今天假使還不警覺，還不趕快起來，忍痛一時，貢獻一切人力物力，擁護政府早日戡平匪亂，那麼日後恐將要求如今日之生活而不可得，說不定也要遭受到像今天匪區裏同胞一樣的命運！

今天我們從匪區難胞的口中，可以聽到啼飢號寒的慘痛呼聲；從匪區難胞的臉上，可以看出兇殺酷刑的殘暴輪廓。他們有田不能耕，有工不能作，有書不能讀，有財產不能保，有廬舍不能守，甚至有生命亦不能活。他們被鬥爭，被清算，被陷害，被虐殺。他們在嚴刑峻罰之下，甚至被迫着子弑其父，兄殺其弟，夫妻作仇讐，朋友為敵寇，滅絕人性，破壞倫常的行為早已司空見慣。共匪雖以土地改革或階級鬥爭相號召，欲藉此以欺騙農民，欺騙勞工，而實則共匪最後的目的祇是在用殺人放火的暴力奪取一切生產工具，故必殺盡一切生產工具所有者以為快。因此，往往因清算地主而分得土地的農民，一轉瞬間又不免於被清算，往日因與店主鬥爭而奪得店舖的夥計，一轉瞬間又不免於被鬥爭。充其清算鬥爭之所極，勢非迫令人民全都死亡不止。反對共匪的人，在匪區內固不能活，自以為不問政治，與匪無爭的人們也何嘗能活？甚而至於盲從共匪，受共匪裹脅的無知羣衆，或附和共匪為其鼓吹的知識份子，到末了又何嘗能活？大家時時刻刻提心吊膽，不知那一天送掉性命。連呼吸幾乎都失去了自由，還有什麼「活」的意義？今天本報所載太原電，閻錫山說共匪最近正在㈠嚴厲清黨，㈡迫令幹部「參軍」（即當兵），㈢解散學校，强制學生參軍，㈣減少食糧配給，驅使農民上戰場，這些都足以證明匪區裏的同胞全在被迫害和被犧牲的可憐狀態下，他們終有一天雖欲苟延殘喘而不可得，真有活不下去之苦了！我們要救自己，救難胞，要使人民大家活得下去，今天沒有別的辦法，祇有一心一德，出錢出力，動員我們的一切，去勦匪，去戡亂。

再說，抗戰期間，我國在開羅會議時的地位，在聯合國初成立時的地位，獨立自主的尊嚴，揚眉吐氣的風光，堂堂大國，誰不感到榮譽？假以數年，和平建設，國富民强，那個國家還再敢來侮辱？無如共匪媚外性成，賣國為務，騷擾破壞，不遺餘力，由是而降低了我們的國際地位。戰敗的日本逐漸抬頭，罪魁禍首的東條還居然曉曉為其罪行自辯。盟邦蘇聯更超越其片面挾持的中蘇條約的範圍，竊佔旅大，割裂東北，支持共匪叛亂以為快意。而昔日我們與之曾共患難，在印緬境內聯肩作戰的英國，今且有香港政府任令警察演出勸拆九龍城內民居，槍傷中國人民的暴行，恬然不以為怪。我們試想，未及兩年，我們國家的國際地位為什麼低落到如此！共匪一日不除，大亂一日不止，亦即國家一日不能走上富强之路，中國國民一日不能抬頭見人。

中國人民確是愛好和平的人民，中國國家也決不是侵略成性的國家；然而在這個國際局勢動盪的世界上，中國今後如果還想立足，究非在三年五年內奠定富强的基礎不可。二次世界大戰以後，中國假設錯過了圖强的大好機會，那豈但像九龍城內居民受辱的事件，旅順大連被鄰國特霸佔的事件，行將層出不窮，或且有更大於此的事變可能發生：甚至如九一八，如七七，這種外來暴力的全面侵略，誰也不知道在那一天可以加到我們頭上來的。我們真應趕快警醒啊！不自强祇有滅亡！然而，共匪不除，騷擾無已，中國又怎麼會强？所以，我們要使國家强得起來，必須更熬着一切艱苦，用盡一切力量，早日勦滅共匪。

上海這個都市，儘有愛國愛民的人士，他們自然熱心於救難胞，救祖國，希望人民能夠活，國家能夠强。但，同時上海也儘多沒有靈魂的人們，火已燒到眉毛，還在紙醉金迷，偷生夢死！我們須得呼喚這些無靈魂的人們，大家醒醒罷！我們要使人民活，要使國家强，就迅速的一致動員，戡亂建國！

首都公祭張故委員溥泉，圖（上）蔣主席主祭行禮（下）居正院長獻花圈。（中央社攝）

京公祭張繼 主席親主祭

〔中央社南京十八日電〕張故委員繼之喪，今舉行公祭典禮，蔣主席親臨主祭，祭禮自上午九時開始，公祭次序為㈠國府及所屬各院部會首長次長，㈡中央委員及所屬各部會首次長，㈢軍政憲警各機關代表，㈣中央黨部所屬各單位代表，㈤民意機關及本京地方機關代表，㈥學校及人民團體代表。蔣主席係于上午九時蒞臨主祭，孫副主席，各院部會首長，及黨國要人參加者二百餘人，參加公祭之團體學校共百餘單位，典禮莊嚴肅穆，備極哀榮。

主席祭文

茲誌蔣主席祭文如后：維中華民國卅有七年一月十八日，國民政府主席蔣中正，謹以清酌庶羞之儀，致祭於國民政府委員兼國史館館長張公溥泉之靈，其辭曰：烏虖，巖巖張公，國之先覺，振翮東瀛，大義揚榷，險阻備歷，旣亡胡清，出長參院，防漸銷萌，大盜移國，殷憂履虎，遠矚高瞻，實為謀主，再造玄黃，九牧斯康，迴翔南北，救死扶傷，奸宄傲狠，黎生呼吸，戡亂興邦，實資至計，不撓不屈，屢建大謀，抗戰克捷，未遑小休，綢繆備府，三握三吐，四顧勞劬，勸於噢咻，將倚建策，弘我闕台，如何一旦，殲此百寡，緬懷良佐，痛切心腑，飾終酬庸，清芬萬古，烏虖哀哉，尚饗！

〔中央社南京十八日電〕司法院及所屬機關首長百餘人，今日上午十時至開國文獻館，公祭國府故委員，前司法院副院長張溥泉先生，由居院長主祭。

平津公祭

〔本報北平十八日電〕平各界今追悼張繼，李宗仁主祭，對張氏生前致力國民革命對北方功績，倍至崇敬哀悼。

〔中央社天津十八日電〕津市各界十八日上午十時假此間耀華學校禮堂，公祭國府張故委員溥泉先生，出席各界人士二千餘人，由天津特別市黨部郭主委紫峻主祭，杜市長建時等陪祭，下午由各機關團體分別公祭，前往致祭者絡繹不絕。

張垣公祭李故師長

〔中央社張家口十八日電〕張垣各界今午公祭在淶水戰役中殉職之李銘鼎將軍。李將軍之遺體於昨晚運抵張垣後，今晨十時在火車上大殮，當去其血衣時，兩腿股間有機槍傷四處，據逃來之傷兵稱：李將軍兩腿被射斷後，跪臥在地，仍專指揮戰鬥，嗣又有一手榴彈飛來致胸際閃燒傷，繼又中彈燒掉右足半隻，左臂半隻，仍指揮衝鋒，最後一彈由心口穿過，將軍始殉國。李將軍遍體鱗傷，在場羣衆無不淚流滿面，李將軍夫人與四子女尤為哀痛。下午一時移靈至東山坡忠烈祠，由各界公祭。

興隆搜獲匪糧 國軍振放難民

〔中央社承德十八日電〕國軍石覺部，收復興隆後，搜獲匪軍倉庫多處，存糧尤大，除就近振放難民外，運到承德者，已逾二十萬斤。此外，並獎勵收復區人民往運，日來與承路上，車馬絡繹，此間日趨昂騰之糧價，遂然轉疲。又該部昨在昌平懷柔間，亦鹵獲匪糧十萬斤，撥數振濟當地貧民。

豫北共匪販毒品 圖運銷黃河南岸

〔中央社開封十七日電〕豫北共匪近由晉城運到濟源縣衛「民生合作社」毒品六十大箱，每箱重卅市斤，準備向黃河南岸運售，毒化民衆。

華中外籍教士 接獲共匪恫嚇

〔聯合社漢口十八日電〕華中外國教士與僑民多人今日接獲共匪警告，囑其退出中國，否則將處死刑。〔又電〕老河口今日電稱：外國教士三名七日遭匪殺害，其屍體現用卡車載運來漢，此間教會當局已通知美領事培根，一俟明日運到，即予殮葬。

河北及東北各省市國民黨國代候選人（上接一版）

大連市

區域：王傑夫，蘇岡縉。
農會：李煥，蔡長江。
工會：劉孝竹。
婦女：崔峻，魏曉光，李至純。

黑龍江省

北安市：尤宗超。
綏化：張清田。
海倫：于斌，閻恒志（女）。
拜泉：王鶴綿，洪丹程。
望奎：李樹梓。
德都：佟榮生。
明水：孫信，趙景福。
遜河：杜春英。
嫩城：王靜東。
綏稜：李之山，韓世洪。
克山：王夢九。
克東：余良田。
訥河：李致華。
依然：張榮春。
鐵驪：趙炳坤。
璦琿：寶克征。
龍鎮：趙元魁。
通北：李澤華。
烏雲：陶永霖。
奇克：陳振山，劉建華。
漠河：車啓霖。
呼瑪：馬希濟。
璦城：孫志宣，于振麗。
孫吳：謝世濤。
佛山：蔡強。
農會：馬毅，王力生。
工會：杜希陵。
婦女：于張秀班，林李樹範。

松江省

寧安：吳藩。
牡丹江：周治平，楊燕。
穆稜：姜吉甫。
綏芬：程麟體。
東寧：齊濟，徐承夷。
延吉：李樹芳。
延吉市：楊樂欣，佈疇。
渾春：郎雲鵬，孟士衡。
和龍：許 路，馬 倚。
汪清：寇輔仁，王淑顏。
安圖：孔慕榮，遲成田。
阿城：于宇飛。
賓縣：倪致文，劉北同。
珠河：張瑞亭。
延壽：李芳春，劉蘊慶。
葦河：楊化之。
方正：張 光。
農會：殷 爲，劉德成，翟萬莊。
工會：王仰曾，周恩湊。
婦女：李子筠，蔡秀卿，喬殿桂，程雪松。

嫩江省

齊齊哈爾：畢瑞華，王紫卿。
龍江：梁鴻基。
東興：周世光。
呼蘭：王煥彬。
肇東：王 純。
肇源：韓春暄。
肇州：徐景軒，許德振。
大賚：吳煥章。
開西：徐長熙，劉雲鵬。
景星：楊嘉齡，李蔭平。
青岡：高殿陞，李鴻德。
安達：洪文山。
林甸：潘景武，劉大庸。
泰康：王遂伯。
泰來：劉仁傑，吳安之。
巴彥：高希文，劉光偉。
木蘭：秦玉崑。
富裕：孫耀宗。
甘南：閻鴻聲，田桂林。
農會：富靄仁，孫紹興，李化民。
工會：王文魁。
婦女：張翠蘭，祁美玉，項琴，富淑華。

興安省

呼倫：關鐘瑞。
雅魯：張寶宏。
臚濱：時 英。
寶偉：李常仁。
奇乾：冉時齋。
布西：張芳庭。
李倫：高德淳。
海拉爾市：張 璧。
農會：楊季澤，傅進三。
工會：周 芳。
婦女：張 驊，譚典貞。

吉林省

吉林市：鄭作華，南秉方。
永吉：梁直。
長春市：畢澤宇，李樹中。
長春縣：萬與，王執模。
伊通：何壽昌，趙啓元。
磐石：田琰。
雙陽：華光，高鴻桓。
懷德：馬占山，李桂庭。
農安：萬寵麟，楊公通。
九台：彭永聯。
德惠：徐熙農，王庸。
樺甸：左文舉。
扶餘：來文華，王廣恢。
敦化：張一中，唐思江。
舒蘭：霍天一，李文圃。
乾安：賈萬一，陳德滋。
榆樹：于萬端，李郁馥。
蛟河：曲紹卿，關君哲。
雙城：王家楨，黃永安。
五常：凌顯常。
農會：劉榮博，邁東嶽，龍安洲。
工會：張景陽。
婦女：李世平，阮守嫻，吳筱。

合江省

佳木斯：劉文範。
樺川：姜希超。
依蘭：張明倫，潘秉德。
勃利：孫毅然，周雅山。
密山：王征，梁雨蒼。
虎林：張齊允。
寶清：馬興華，高珍。
饒河：于踪。
撫遠：韓在英。
同江：王時鳴，李昨非。
富錦：徐吉麟。
綏濱：閻國彬。
蘿北：洪濤。
湯源：王克道，李爾梅。
通河：王會堂。
鳳山：朱一章。
鶴立：劉守剛，盧綸。
林口：宋庸。
農會：魏瑞霖，施荊山，徐子安。
工會：關實琦，孟昭信。
婦女：李時中，馮爾禎，孫淑貞，傅銘新。

哈爾濱市

區域：莫德惠。
農會：楊克儉，劉振亞，王樹藩。
婦女：韓仁，任桂馨，趙文波。

安東省

安東市：高鵬雲，馬誠久。
安東縣：劉翰東，王珩。
鳳城：劉多荃。
寬甸：呂之滔，楊大光。
通化市：張維仁，高品古。
通化縣：張太僕。
孤山：隋通安，張葆正。
桓仁：王中興，張毅忱。
臨江：韓大光，孫秀岩。
撫松：李春潤，于松夫。
濛江：馮執堅，丁士惠。
海龍：王紫熙，蘇崇毅。
新賓：白純義，蔡葵南。
清源：劉振寰，李亞綸。
輯安：高魁擧。
柳河：尹冰彥，曲文忠。
輝南：孫九翥。
長白：丁世傳。
東豐：許俊哲，劉天威。
農會：崔 榮，徐華山。
金川：尹希价，胡士俊。
工會：劉祝義，于景明。
婦女：邵純如，孫琬谷。

遼北省

開原：張振鷺，荀 潛。
昌圖：侯景文。
四平：李象泰，趙子文。
通遼：王天任。
北豐：孫雅峰，鄭爲中。
黎樹：林韜山。
西豐：胡述孝。
康平：林大林。
遼源：趙放祥，張興唐。
法庫：趙全璧，張樹霖。
長嶺：王錢仁，侯健俠。
洮南：靄彥平，王錫齡。
彰武：江殿亞，滕治國。
安廣：王奉璋，陳 鑄。
洮安：朱慶紱，陳雨時。
開通：高大超，朱家晉。
突泉：任子謙，王政仕。
瞻榆：邱裕鈺。
鎮東：王泰興，柳宵波。
工會：李仙齡，張玉昆。
農會：靳汝民，杜鳳岡，胡錫麟。
婦女：李麗馥，鄭岩明，康荻

（民社黨及青年黨候選人名單見第三版）

閻錫山談四個徵象 證明共匪將作殘酷盲動

〔中央社太原十八日電〕「現在有四個徵象，證明共匪認為戡亂時間拖長，對他不利，今年就要破釜沉舟，孤注一擲，作殘酷的盲動。」此為太原綏署閻主任錫山頃分析共匪叛亂局面時所作之結論。閻氏稱：共匪已日暮途窮，正作迴光返照的最後掙扎，有四個徵象可以說明此現象：㈠嚴厲清黨，凡以農人出身的幹部軍官士兵，均遭清算，以免進行最後決戰時發生動搖；㈡迫令幹部參軍，行政工作大部停止，不是準備決戰，他不肯如此，也無此必要；㈢解散學校，把誘騙來的青年學生，都强制參軍，和改編土地，改革算賬鬥爭工作團；㈣減少食糧配給量，不做長久的增產打算，而驅使農民上戰場。閻氏繼復指出共匪的殘忍，不是共產黨員的「人性」問題，而是在共產主義的錯誤觀點下，殘忍殺人是需要的，而且是永久的，因為共產主義的原則是以暴力奪取生產手段，不以和平轉變改造舊制度，勢非殺盡生產手段所有者不可。又因共產主義是以權力收集一切生產品，產品由他分配，勢必誅除不願做他的牛馬的勞動者，所以清算過地主分得土地的農民，曾幾何時，就又被清算，這樣，共匪的殺人如劊草，是永遠不會結束的，所以我們要認清共匪面目，動員一切力量，戡平匪亂。

滬漢等六地將設過境部隊招待所

〔中央社南京十八日電〕全國過境部隊招待委員會定廿日派員分赴上海，漢口，徐州，鄭州，瀋陽，葫蘆島等六地，設立過境部隊招待所，並將在各該地發動社會團體，共同展開招待及慰勞工作。據聯勤總司令郭懺稱：「過境部隊招待之工作，為蔣夫人所發起，現已逐漸獲得社會各界之襄助，此種工作，為促進軍民合作之一良好基礎，必賴各界之熱烈贊助，始可望獲得良好結果。現今各招待所之設立開辦費用及經常費用，係由聯勤總部担任，至於慰勞工作及各種康樂福利設備之充實，則熱望各界捐助，使此一新生機構，得迅速達成其任命。」

瀋資會人員家屬 首批空運撤抵平

〔本報北平十八日電〕資委會在東北工作人員家屬七十餘人，今乘特包之行總空運大隊機由瀋撤抵平，此為首批，明後日續來。〔本報瀋陽十八日電〕中航機十八日續來瀋，十九日將來四架，關內外交通賴此開展，裨益人心頗大。

〔中央社北平十八日電〕平瀋班機因天氣好轉，略增加班次，中國航空公司即日起解除軍公人員搭乘限制，往返平瀋之普通客人，均可登記購票。

克利扶蘭輪抵港

〔中央社香港十八日電〕華麗郵船克利扶蘭總統號，今晨自馬尼剌抵此。此為該船在遠東之處女航，去年十二月二十七日始離舊金山者，現定二十日離此，取道上海及橫濱，檀香山返舊金山。我出席聯合國代表鄭秉文暨夫人，即乘此船返國。

澎湖禁酒 把盞有定時

〔中央社澎湖十八日電〕澎湖人民嗜酒成癖，每月耗費合幣一千萬元以上，該島人民多賴漁業為生，漁民因醉而喪身魚腹者常有所聞，縣府及縣參議會頃特集議改良方法，決議週二及週五强制禁止，其他各日飲酒亦限自下午五時至十時止，據云：此項辦法實行後，每日可節省酒資五百餘萬元。

津市溫度增高 葛沽一帶通航

〔中央社天津十八日電〕此間近日溫度增高，海河冰況好轉，葛沽一帶雖有碎冰，然馬力較大之輪船亦可通航，招商局秋瑾，宣懷二輪十七日午後二時同時駛抵津。

警保自衛隊職責 內政部予以劃分

〔中央社南京十八日電〕內政部為使警察，保安團，及民衆自衛隊，切實配合運用，以達成剿匪戡亂之任務，頃決定分職三原則：㈠警察担負城市治安責任，嚴密清查戶口，並防杜宵小及奸匪之潛伏。㈡保安團担負重要據點及交通線之防衛與清剿工作。㈢民衆自衛隊担負鄉村之防衛，以檢查出入人口，清查戶口，及發給身份證，與守望巡邏等工作。此項決定，已由內政部通飭所屬各省市單位一體遵辦，並限期呈報各單位合作辦理之經過。

我聯合國同志會 派張歆海等赴瑞 出席世界協會理事會

〔本市訊〕聯合國同志會世界協會理事會，定本月廿九日在日內瓦召開會議，聯合國中國同志會已派張歆海及胡天石為正副代表，前往出席。張氏業於十八日搭機首途赴瑞。世界協會現擁有三十餘國之同志會會員，純粹處於人民立場，從事國際和平及安全之工作。協會對於中國同志會向極重視，中國同志會理事長朱家驊，現為協會名譽會長，此次協會理事會之召集，意義重大，中國同志會派員自國內前往出席，尚屬創舉。

投資事業管委會 舉行首次委員會

〔中央社南京十七日電〕經濟部企業司撤銷後，改設「投資事業管理委員會」，於十七日晨十時在該部會議室舉行第一次委員會議，同時宣告式成立，部長陳啓天，次長童季齡均親臨指示甚詳，當經通過本年度工作計劃及其他要案多起，聞該會今後對於中紡，中煙，中鹽等公司將加强管理，並對於所投資之工礦電業及金融等合辦事業，均取得密切聯繫，以期促其合理發展。

無錫糧情 價格趨穩到源鬆落

〔本報無錫十八日電〕錫市銀根緊鬆未已，米稻價格起伏極微，河下到源鬆落，白粳做開一二七萬二，羊秈一二二萬二，白元一三四萬五，粳稻五六萬，羊秈五四萬八，埠秈稻五三萬八，元稻五八萬五，小麥一三七萬，白麥一三九萬，麵粉五二萬七千五，棉紗三五三五萬，荳油三八三萬。

台首屆教育會議 昨日在台中開幕

〔中央社台中十八日電〕台首屆教育會議今上午九時在此開幕，出席教育部長朱家驊，謝秘書長瀛洲，及閩台監察使楊亮功，台大校長陸志鴻，台大教授范壽康，及全省中等以上學校校長，各縣市教育科長，社教機關人員共一百五十人，大會主席教育廳長許恪士致詞稱：「台省光復以來，絃歌不絕，全省國民學校課本免費供應，國民學校學生人數亦有增加，目前教育經費已增，佔全省預算百分之廿五以上，但就整個教育言，仍有待改進之處，宜自實際工作體驗中，就現在可能之人力財力，予以改進」。繼由朱部長致詞稱：各國教育均注重多數人之意見，尤其是教育界工作者之經驗，求以事實作為商討與改進之根據，台省光復兩年多來，教育已有顯著進步，這次台省首屆教育會議，較諸他省意義更為重大，不僅關係本省教育今後之風氣與發展，且對全國教育亦將有所貢獻與影響。

平劇改良運動 正在故都展開

〔中央社北平十八日電〕平劇發祥地北平，現正興起平劇改良運動，由焦菊隱主持之北平藝術館及由齊如山主持之北平國劇學會，近日分別上演「桃花扇」，前者以歐陽予倩編劇為藍本，後者則以齊氏新著本排演，老伶工尚和玉，侯喜瑞，及由戲劇學校出身之陳永玲，傅德威等分別參加此改良運動，作轟動平市之試演。焦氏取消臉譜，與齊氏維持勾臉，並現舞台，留待觀衆批評。焦氏稱：新平劇之改良運動，不僅在內容，同時要改善舊劇人之惡習，保持他們嚴肅生活方式。

蘇省各機關俸餘 一律充員工福利

〔本報鎮江十八日電〕蘇省民廳頃通令各縣市及設治局，今後各機關節餘薪俸暨所轄警察機構節餘薪俸，須一律移充員工福利。又省冬令救濟委員會議決定，日內查放流亡省會數近五千難胞之寒衣。

鎮江陳煥章血案 談朝宗還押候訊

〔本報鎮江十八日電〕殺害陳煥章之主使犯談朝宗，經原告陳趙氏控告地院拘捕後，因談兼任參議員，按例在開會期間未便拘捕，當被保釋。現縣參會業已閉幕，鎮縣府以該案內情重大，特於十八日中午派警將該犯押送法院還押，聽候訊問。

時人行踪

▲台北電 杜聿明將軍十八日乘中興輪抵台。

▲本報南京電 資委會主委翁文灝十八日晚十一時乘車赴滬，主任秘書吳兆洪隨行，聞翁將赴穗一行。

▲本報重慶電 孫元良定十九日飛京轉豫履新。

要聞簡訊

▲本報南京電 蔣主席偕夫人，十八日下午六時許曾驅車赴陵園散步，旋即逕返官邸。

▲本報瀋陽電 陳誠十八日下午六時在行轅，首次邀外埠駐瀋記者晤談。

▲南昌電 贛安福西面武功山錫礦，頃經特礦處派員勘測結果，發現有礦脈七十餘條，藏量甚豐，品質亦佳。

▲南京電 國府十八日明令褒揚剿匪殉職之山東德平縣縣長陶景惠。

▲太原電 國立山西大學十六日失慎，損失總數據估計在四百億元左右。

三鐘老牌 介紹給賢明的母親

上海民生橡皮廠出品
安遠路六一四號・電話二二二五乙

賢明太太小姐們：購表好消息 高貴化名表 大众化代價

原價每隻四百萬元
十五占双馬
康鐵克司 新型女用手表 每隻減售三百廿五萬元
大光明 鐘表眼鏡總行 南京東路雲南路口

中國農民銀行上海分行第一次標售茶葉押品公告 標字第一號
查本行卅六年度到期不贖押款之外銷箱茶押品經呈准標售償還押款本息茲將第一次標售手續列次：
品名及重量：平綠二〇一三・五一市担，祁紅八五・一九市担，寧紅八〇・四〇市担。
取樣日期：一月十六・十七・十九日
接洽及取樣地點：外灘十六號三一〇室每日上午九時至下午四時
繳保證金取投標單及參看標售底價日期：一月廿日上午九時至下午三時止
投標日期：一月廿一日上午十時至下午二時止
開標日期：一月廿一日下午三時
中華民國卅七年一月十六日

喜慶春節 送禮 壓歲錢
請購 三月一日開獎！ 房屋義賣券
甲種 二十萬元 乙種 十萬元
・既為親友造福・又可獲得房屋・救難建設・一舉數善
◀經售處▶ 各大銀行錢莊公司報館

唐拾義疳積散
消積 除蟲 兒科良藥
▲藥房均售▼ 中正東路唐拾義藥廠發行

美國罐頭橘汁
鮮甜可口・價廉物美
名化粧品廠 精糖 日用百貨 美菓 各種香煙
請到——
東西永嘉路二七一號 永興 林森中路陝西南路口 公和祥 中正東路六八六號 合成百貨商店 河南南路六四號 成茂食品公司 金陵東路六二一號 新新公司 貴州路物資供應部 金安公司 南京西路一六〇四號 天源祥百貨商店 徐家滙華山路1181號 信大懋公司 北四川路八三三號
——選購

請用國貨
惠施明燈泡 光線準確 堅固耐用
徵求本外埠特約經銷處

廠址霍山路六四三弄二五號 電話五一三五〇
惠施明燈泡廠榮譽出品

各工廠需用化學原料者注意
本行對於下列准許進口類之化學原料，能代為向美國廠家直接採辦，如承委託，竭誠服務，甲，主要化學品—三酸，燒碱，漂白粉，電石，硫磺及其他，乙，次要化學品—硝酸，石炭酸，泡化碱，硫化碱及其他，丙，未列名化學品—二硝基氯化苯，阿尼林油，一氯化苯，三澳，三碘，克羅仿及其他，丁，第三類（不受限額分配者）—顏料，骨灰，臘，松香，溶劑及其他
美商 吉時洋行特啟
總行 美國 舊金山
上海南京路六六號 電話一六八五一—三

通孚公證拍賣行受范剛律師委託
准於本月廿日廿一日二天每日上午十時及下午二時在英士路十一街五號（舊名淡水路）拍賣高尚華貴獨立宮殿式住宅傢俱及來路和美麟公司製造西式全柚木傢俱紅木傢俱，酸枝木大菜間式全堂紅木大衣櫥價值百餘億，四大床，中西式全堂房間式紅木傢俱大法蘭地毯，鋼琴刀叉，箱櫥地毯，皮及絲絨沙發，椅櫃代名貴鋼磁玉石雜件等千餘件，名目繁多，不及細載，請看本行拍賣目錄單

聯勤總部上海被服總廠招考修機技術員技工啟事
一，名額：技術員二員，技工十五名。二，資格：技術員—能修各種縫紉機器有五年以上之經驗，技工—能修各種縫紉機器者。三，報名及考試日期：即日起至元月卅一日止每日上午八時至下午四時，地點：江寧路一四三三號本廠修理部。四，待遇：㈠技術員錄取後先試用一月，試用期內比照陸軍少尉支薪，試用成績優良以同上中尉技術員任用。㈡技工錄取後除由本廠發給服裝供給膳宿（副食費自理）外，并享受一切規定之福利（技術員任用後同），按照本廠技工支薪。五，報名時須携帶一寸半身照片三張及服務證件等，有證件可資稽核品行端正身體強健信仰純正者。

安理會向印巴建議 促和平解決爭端 協助雙方覓取共同方案

〔路透社成功湖十七日電〕出席聯合國安理會參與喀什米爾案辯論之印度及巴基斯坦代表，業於今日同意英國之建議，由印巴代表團主席於週末舉行會談，由安理會主席任會談之主席，以覓取解決喀什米爾問題之共同基礎。在成立前項舉行會談之協議前，巴基斯坦外長蔡弗雷拉汗發表長篇演說，指印度有久佔喀什米爾之意，巴基斯坦曾七次向印度建議友好解決，悉遭印方拒絕。在某次與印督蒙巴頓晤談之會議中，巴基斯坦曾建議立即停止一切戰鬥，將外界軍隊立即撤出喀什米爾及珍琺，在共同監督下舉行公民投票。蔡氏於否認印度指控巴基斯坦之各節後，並曰：任何非法進入喀什米爾之人包括印度軍隊均須撤出，戰事必須停止，使正常行政得以恢復。對於喀什米爾人民不可施行壓力，而吾人應恪遵喀什米爾人民成立之決議。安理會旋以九票對零票（蘇聯烏克蘭棄權）通過主席關根霍夫所提之決議案，請印巴政府立即採取一切措施，以改善局勢，並勿得有足以使局勢更趨惡劣之談話及措施。

〔中央社成功湖十七日合衆電〕聯合國安理會頃開會聽取巴基斯坦代表結束其緊急呼籲。籲請聯合國對印巴兩國關於喀什米爾之爭執，即將建議成立機構以事調解。兩方均贊成在爭執發生之邦舉行公民投票。

甘地宣佈終止絕食 印度各教領袖成立協定 保證履行七項和平條件

〔聯合社新德里十八日電〕印度精神領袖甘地已於今日下午十二時四十五分（上海時間下午三時十五分）停止絕食，同時印度教，錫克族，及回教各領袖簽訂協定，保證履行甘地所提出之和平計劃，維持少數民族之安全。

甘地端坐塌上，啜飲甜檸檬汁一小玻璃杯，距開始絕食共計一百廿一小時又四十五分。對其鄰請各教徒息爭修好之誓約似已滿意。國大黨主席普拉薩特則向畢拉大廈人頭擁擠之一室宣佈此事，甘地笑而無言。普氏宣稱，「甘地現已停止絕食，信託吾人。責任全在吾人身上，吾人必須遵守其信諾而行」。甘地開始進食之訊，俟由其姪孫亞娃首先傳出。伊拜下通道用印度語向等候之記者發表該項消息時，甚至喜極欲涕。

〔路透社新德里十七日電〕甫自巴卡納邦歸來之印督蒙巴頓，今夜偕夫人親赴甘地床側慰問，約二十分鐘後辭出。甘地絕食已進入第五日，醫師宣布其健康狀態肯定的愈趨軟弱。甘地所居處赫爾拉房子之週圍，有數千擁護和平之民衆環繞不去，印總理尼赫魯曾親自到場向彼等致辭。甘地在病榻所書以便向祈禱會中發表之演說，中有「余實際上已臥死床之上」等語。印內閣教育部長阿柴特向參加和平大會之霧衆五萬人透露甘地準備終止絕食之七項條件，謂甘地能獲得下列諸點之滿意保證後，即可復食：㊀回教神社所在處德里附近巴哈特雖即將舉行的每年宴會，必須如期舉行，該處印度教徒應保證回教徒之得以自由參加。㊁去年九月大暴動後德里區改作寺院或住宅之回教堂一百十七座，應不經政府壓力，由非回教徒恢復為回教堂。㊂回教徒在德里區應能自由往來。㊃德里之非回教徒，不應反對回教徒之自巴基斯坦重返德里。㊄回教徒乘火車旅行，應無生命或財產損失的危險。㊅不得對回教徒實施經濟抵制。㊆回教區內印度教徒之安置，由回教徒處理。

印荷領袖檢討 停戰實施辦法

〔本報訊〕倫敦十八日廣播：巴達維亞訊，聯合國調解委員會今日宣佈，該委會將於本星期中遣派軍事顧問前往戰區，與印荷兩方之司令官商討實施停戰辦法。今日印荷雙方領袖在巴達維亞繼續討論，檢討實際局勢，並將於明日繼續討論。

〔路透社巴達維亞十八日電〕印尼共和國總理夏理爾亭今日於慶祝停戰協定成立之午餐會中致辭，謂共和國對於此一停戰協定，與印尼共和國原來之期望距離甚遠，當然表示失望，但共和國既已予以接受，自當本於「政治談判即將根據聯合國調解委員會之建議而開始」之諒解，執行停戰協定。

聯合國朝鮮委會 設兩小組會

〔路透社成功湖十七日電〕在朝鮮之聯合國委員會已決定設立一小組會，研究如何建立在韓舉行選舉的自由環境，該委會昨在漢城舉行第五次會，並決定設立小組會，審查自韓方接獲之文件，並聆取韓方人士之意見。前述之第一小組會由加拿大法國敘利亞組織，後一小組會由中法澳菲律賓組織。

英外交政策 將有基本改變

〔中央社倫敦十七日電〕據悉，貝文將於廿二日在下院發表重要聲明。其時渠將展開有關外交之兩日辯論，檢討外長會議失敗之國際政治問題。一般甚至猜測外相之聲明中，將透露英政府政策之基本改變。艾德禮暨莫理遜已就蘇聯問題發表露骨言論，此項問題無疑將為外相所提及。

美對外援助 應包括亞洲遠東

聯合國菲代表發表演說

〔聯合社紐約十七日電〕聯合國機構菲律賓首席代表羅慕洛今日在此間國際關係學會接受一九四七年度世界政治家金質獎章，並發表演說稱，美國對外援助必須包括亞洲及遠東，俾可確保和平與維持美國之信譽。際茲世界局勢緊急時期，美國需要友誼，亞洲與遠東十二萬萬人民亦需要美國之友誼。吾人在思想與力量上現正遭遇危機，一面有美國之生活方式，另一面則有與民主相反之理論。菲律賓人民誓死希望目睹美國生活方式不但垂諸永遠，抑且至高無上。

馬歇爾計劃 為抗蘇武器

杜勒斯在紐約發表演說

〔合衆社紐約十七日電〕共和黨外交政策發言人杜勒斯稱：美國須用糧食及創造性之觀念以打擊蘇聯之在全世界「宣傳及怠工」武器。杜勒斯係出席聯合國大會代表，並在最近之四強會議中歷充馬歇爾之顧問。十七日在紐約外交政策協會午宴中稱：馬歇爾計劃為美國反侵略最有力之武器。據稱：在戰爭結束時，蘇聯領袖即認吾人為敵人而非友人，蘇聯出此一策，據稱係因莫斯科為「蘇聯共產黨最高權威」，將蘇聯爭霸世界之武器為「宣傳技術」及「怠工」等。美國必須以糧食，燃料及創造性之觀念與理想休戰，獲致和平之第一階段業已在最近外長會議破裂中結束；第二階段已表現東西兩方之鬥爭白熱化，美國打擊共產黨怠工之計劃如告失敗，則為嚴重損失。

華萊士演說 主張成立第三黨 並抨擊杜魯門與援歐計劃

〔路透社芝加哥十七日電〕美總統選舉獨立候選人華萊士，今日在此向美國進步公民會第二屆年會發表演說，正式主張成立第三黨「為和平安全及繁榮而奮鬥」。渠指「杜魯門主義」及「妄用歐洲復興方案之名的馬歇爾計劃」，乃「大企業為本身利益而控制的戰爭政策」，並曰，「民主共和兩黨的通貨膨脹及超度利潤計劃，將引起經濟恐慌及戰爭的爆發」。華氏並建議：㊀即時提高工資，規定每小時一元之最低限度工資，保存並推廣每週工作四十小時的合法制度；㊁實施有效管制，以壓低物價，剝奪因通貨膨脹，而獲得的暴利，並拒絕塔虎脫及杜魯門的兩黨「少吃」政策；㊂廢止塔虎脫，哈特萊的限制工會活動法案；㊃放棄奔向戰爭的政策。華氏又云：「民主黨政府苟未放棄羅斯福計劃，則余之支持者，當不致被迫建立新黨，在十一月之大選中，千百萬的選民，將選擇拒絕同意引起世界另一戰爭，使美國經濟陷入空前不景氣的政策之人，目前脫韁的物價漲勢，皆政府大企業的欺詐，以及華爾街之獲取暴利所引起。民主共和兩黨雖視通貨膨脹為罪惡，但未採取真正步驟與其搏戰，杜魯門總統於此僅有無效的姿態，而他所提倡的戰爭政策，將不能避免的引起更高的物價與更鉅的暴利。」

美派赴地中海艦隊 規模與戰時相仿 美土舉行長時間密談

〔中央社紐約十七日合衆電〕美東大西洋及地中海艦隊司令康諾萊上將稱，美國派赴地中海之「特種混合艦隊」，其規模之大已與戰時相仿。

〔合衆社馬爾太十七日電〕美航空母艦「中途島號」由「貝利」及「愛時遜」號驅逐艦及「準備」及「小石」號驅巡洋艦衛護，十七日駛往馬爾太島，等候定明日抵此之自美調來之一千名海軍陸戰隊。

〔合衆社安加拉十七日電〕總統伊諾努與美大使威爾遜在總統官邸會談至十七日黎明，引起此間甚多激動，謠傳頗多。美大使館及土耳其官員均拒絕評論此事。

援歐並非獲取基地 馬歇爾發表聲明 用意祇在重建歐洲經濟

〔路透社華盛頓十七日電〕自國防部長福萊斯特於週四參院外委會中述及歐洲復興計劃與獲取海外基地間可能的聯繫後，國務部接獲情報，悉福氏之言已引起歐洲極度的興奮與關切，因此馬歇爾國務卿特於今日發表聲明，內稱：現由國會審查中的歐洲復興計劃，既不規定亦未計及獲取軍事基地，以與美國對歐經濟援助交換之事。

美國援助的用意，祇在使參加復興計劃的國家得以重建其健全有力的經濟，此項目的，與國防部長福萊斯泰向參院外委會發表之意見並不衝突。福氏於答覆關於海外基地軍事性的問題時，曾表示渠對此一觀念並不爭辯，渠確信國務卿亦未嘗忘卻此點，但渠相信就優先次序言，渠當首先顧及受援國家國民信念的恢復。外界對於福氏之言，顯然已有曲解。

莫洛托夫 招待各國使節

〔路透社莫斯科十七日電〕英駐蘇大使裴德遜，美駐蘇大使史密斯，偕他國外交代表，今日均出席莫洛托夫夫婦招待波蘭總理錫倫凱維及其貿易代表團之招待會。

美救濟物資 大批運抵法

〔路透社巴黎十七日電〕美駐法大使賈斐烈今日向此間美國商會稱，美對法救急援助下之救濟物資，在至一月十日為止廿四天內，運抵法國者價值五千三百萬元，計煤斤一百廿五萬噸，穀十四萬噸，汽油二十萬噸，肥料化學品及原棉二萬八千噸。賈氏並曰，美國認法國為西歐復興之關鍵。

巴爾幹委會指責 阿支持希游擊隊 向賴依提二次報告書

〔路透社成功湖十七日電〕聯合國巴爾幹委會頃向聯合國秘書長賴依提出第二次臨時報告書，特別注意最近雅尼那，柯尼柴兩區之事件，所獲結論乃為阿爾巴尼亞於希臘游擊隊進攻柯尼柴時，曾給予各種戰略及物資的援助，並協助彼等組織供應事宜。該報告書係以於十二月廿九日至一月二日被派赴前線調查之該委會小組所獲結論為根據。報告書並認阿爾巴尼亞之援助希游擊隊，與去年十月廿一日聯大決議之精神相悖。復日保總理於十二月卅一日發表之演說，亦可證保加利亞之未能遵守聯大建議，以與希臘維持睦鄰關係。

義大利成立 反共解放軍

〔合衆社羅馬十八日電〕戰時義大利在蘇聯與突尼西亞作戰之義元帥曼賽，十八日任軍界反共中心義大利解放軍之主席。同時尼蒂總理立即宣稱，曼賽與新法西斯社會運動毫無關係。

義特赦囚犯

〔路透社羅馬十七日電〕義內閣今日批准將處死刑者減為無期徒刑，處無期徒刑者減為有期徒刑三十年之特赦法。

英法籌建・海峽隧道

以防原子彈襲擊

〔聯合社巴黎十七日電〕英法兩國今日在此間開始談判英吉利海峽地下隧道營造計劃，該項大隧道將供火車與汽車行駛，並可抵禦原子彈之襲擊。兩國談判興建海底隧道已歷百年，此次係由英國工黨議員蕭克洛斯與保守黨議員布洛克及聯合隧道委員會主持其事。根據該會技術組長巴斯特芳目前設計，隧道自法國格里奈岬以迄英國全長廿八哩，經費約需五千萬金鎊。平均在地下五十呎，較海面低一百六十至二百二十呎。一旦發生戰事，上空或水面原子彈爆炸，庶幾不受影響。過去所擬隧道計劃，僅供火車行駛，自卡來曲折而達多維爾，相距三十哩。工程師現贊成採取直線，鐵路舖雙軌，公路亦分兩條，沿途且有內裝空氣之導管與水汀，電燈及通風設備。

美禁止飛行 原子能工廠上空

〔路透社華盛頓十七日電〕杜魯門總統頃下令禁止在田納西州奧克里傑之克林登工程廠，華盛頓州李許蘭之漢羅工程廠，及新墨西哥州聖丹費之洛斯阿拉莫斯等三處原子試驗場上空飛行。

組織聯邦尚有待 東歐決加強經濟合作 希望在平等原則下與西歐通商

〔聯合社羅京十七日電〕保加利亞總理狄米特洛夫來羅簽訂羅保互助條約畢，乘火車啓程返國前宣稱：東歐各國一俟時機成熟，即將組織聯邦，與蘇聯實行大規模合作，如果可能，並擬與美英法三國在完全平等原則下設法通商。

〔合衆社普拉格十八日電〕保總理狄米特洛夫稱，巴爾幹各國間經濟合作之加強，可為與西歐以及其他各國在經濟上合作，然合作必須在平等之原則之上。我人反對英美托辣斯所執行之帝國主義政策，然多瑙河國家希望能與一切西歐國家維持良好之經濟關係，而此非我人單方面所能決定者也。

〔聯合社華盛頓十七日電〕官方今日宣稱：共產國際領袖狄米特洛夫宣佈即將成立東歐聯邦一節，足見蘇聯已準備採取最後步驟，藉以永久鞏固其對鐵幕後各國之控制權。狄氏聲明大致代表共黨最高政策，殊堪重視。共黨反對馬歇爾援歐復興計劃之性質並未因此改變，且益明顯，是為其不可避免之結果。蓋若東西歐依照馬歇爾計劃而合作，雖不阻撓東歐聯邦之成立，亦必大添糾葛也。

戰爭結束以來 日造船廿萬噸

〔中央社東京十八日電〕據日本運輸省負責船運工作高級官員所示記者之圖表，日本自戰爭結束以來，已造船舶廿萬噸，一九四六年計十三萬噸，去歲截至十一月底，為六萬噸。日本現共有柴油船一百萬噸，其中可使用者計九十三萬噸，餘者因使用過久，現在船塢修理。日本戰後國內航線，最低需船隻四百五十萬噸，日本若可充份使用造船設備，每年可造船八十萬噸。

日社會黨小組委會 決廢止四黨協定 已提出大會作最後決定

〔新亞社東京十八日電〕社會黨第三屆全國大會第二日之十七日下午，舉行小組委員會，起首由鈴木政務調查會長對廢棄四黨政策協定及停付戰時公債利息之提案，加以說明。左右兩派展開激烈之爭論而致會場陷於混亂狀態，約持續二小時之久，方付諸表決，結果以二十四票對十九票（棄權一）予以通過，而決定提出本日之全體大會，作最後之決定。

〔新亞社東京十八日電〕日社會黨大會開會以來，因政府調查會長加藤勘十之控制會場，情形似頗激烈，四黨政策協定，大有廢棄可能。今繼續舉行第三日會議，分十一組委員會分別審議各支部所提出之六十餘件議案，下午於各小組審議完畢後，又召開大會，由各小組委員會長報告各該組審查之結果，繼之又提出四黨政策協定問題要求重行決定。同時關於該黨委員長及書記長之人選問題正要求各派提名，惟左派方面迄今為止，仍未正式表明態度，看來必俟四黨政策協定問題解決後，始願表示和戰也。

社會黨左右派 毆打扭作一團

〔中央社東京十八日電〕日本社民黨大會，因瘋狂之左派人士與右派人士扭打，企圖與大會主席松岡駒吉搏鬥而陷於混亂。

日郵電費增三倍

〔中央社東京十八日電〕日內閣昨日決定本月十五日起，一切郵電費增高三倍，本會計年度稅收將因之增加十三億日元。

雅浦島海嘯

〔聯合社珍珠港十七日電〕西太平洋美國小前哨站雅浦島，昨日發生海嘯，島上大部份建築物及全部糧食均被沖毀。島上三千居民逃避高地，得免於難。海嘯發生於颱風過境四十八小時之後。

民社黨國代候選人

（上接第二版）

河北省

永年：胡海門，宛平：羅致披，密雲：孟星魁，寶坻：曾昇藩，易縣：汪崇屏，玉田：張匯川，行唐：馬士奇，清苑：高永強，靈壽：羅延坪，內邱：喬辛煥，賓縣：劉伯舍，永清：劉德鈞，蠡縣：白育泉，高陽：齊梅閣，河間：張叔渝，任邱：宗景鏞，定興：寶星勛，武清：傅新銘，遷安：石文華，盧龍：胡蔡和，唐縣：耿逃之，饒陽：劉九鈺，景縣：李鳴周，南宮：馬宗援，深縣：李芷洲，雞澤：葉振民，寧河：劉益吾。

吉林省

永吉：舒漢飛，九合：劉政原，雙城：蔡家驊，五常：葉文彬，樺甸：薛鴻志，婦女：趙麟華。

興安省

呼倫：王松喬，索倫：王春沐，臚賓：王慎封，婦女：馮璉。

嫩江省

龍江：李達平，呼蘭：趙曦暉，安達：李友凌。

黑龍江省

綏化：徐文新，遜河：王西清，璦琿：王吉昌，鐵驪：胡海東，湯河：王震，婦女：李志衡。

松江省

和龍：李蔭堂，珠河：賈家柱，阿城：畢光正，方正：王鴻霖。

遼北省

開原：馮亦吾，昌圖：楊秀，西豐：孟昭麟，康平：楊之屏，鎮東：高凌漢，婦女：徐春圃。

合江省

佳木斯：王靜芝，撫遠：王世選，樺川：王象賢。

安東省

鳳城：王政達，通化：孫運辰，輯安：都武揚，輝南：鮑毓麟，婦女：孫薇南。

哈爾濱市：韓靜生。

大連市工會：李祖夔。

青年黨國大候選人

河北省

清苑：呂鴻基，望都：祁建橋，雄縣：胡宗堯，高陽：劉百鳴，河間：劉維城，交河：劉靜遠，新城：馬中毅，宛平：王浩然，天津：齊植璐，通縣：宋孝軒，青縣：蘇世周，寶坻：楊春雍，大城：韓次汾，寧河：高伯綱，東光：柴毅，大興：趙啓明，臨榆：胡學籌，盧龍：洪蔭魁，灤縣：杜俊東，玉田：李康，豐潤：張一夢，定縣：馬馥庭，深縣：張家駒，束鹿：黃賓和，井陘：劉俊卿，高邑：趙履毅，寧晉：耿福順，蠡縣：劉鴻岡，冀縣：張宏度，成安：尹嘉龍，柏鄉：韓介夫，唐山：孫鶴鳴，婦女：顧曙孫，農會：王韻桐（女）。

吉林省

永吉：朱伯蓁，磐石：佟裕庭，農會：左敏。

松江省

寧安：徐天從，穆陵：凌紹康，葦河：傅育巖，農會：陳述之，工會：寇孟波。

合江省

富錦：劉覺，蘿北：趙新民，鳳山：顧公言，林口：周光煊。

嫩江省

龍江：王俊青，呼蘭：李若愚，婦女：余忠烈，工會：趙拯，農會：左斌。

黑龍江省

克山：劉振世，依安：赫達，鷗浦：殷桂茹，農會：張伯倫，婦女：黃露。

（青年黨尚有廿四人待選總確定後公布。）

節電力以助工業　化浪費為生產

如何節約電力 何時須加節約

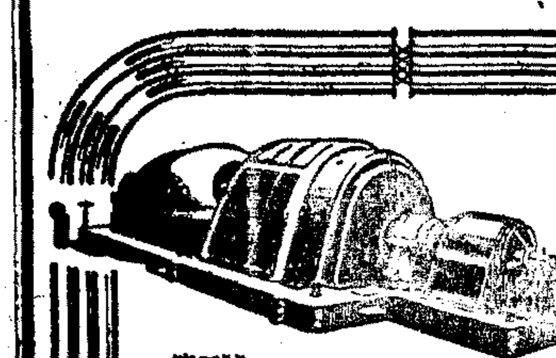

第三號

上海經濟之復興，端賴電力對於工業之充分供應。各住宅及商業用戶，誠能及時節電，則大有助於上海經濟之復興也。

目下本公司之電力供應，負荷甚重。有時竟超越全體發電機可能之發電總量。

（請參閱統計圖表如下）

A線為最高之發電量 十五萬二千瓩，係本公司全體發電機一律開動後所能供應之電力總量。

B線為可靠之發電量 十三萬瓩，係本公司任一巨型發電機暫停待修時所能供應之電力總量。一切機器必須時加經常之檢查及修理，此在運轉之機器為尤然。

倘需電限度超越上述兩線之一，則電機負荷，勢非減輕不可。在此種情形之下，本公司唯一辦法，祇有對工業用戶臨時斷電。上海紡織工業，用電最多，勢將首當其衝，而受害最大。

是故住宅及商業用戶，誠宜經常節約電力。而在負荷最大之高峯時間，尤宜特別注意。請參閱圖表上部之 XYZ 三部分便知。此種部分之形成時間如下：

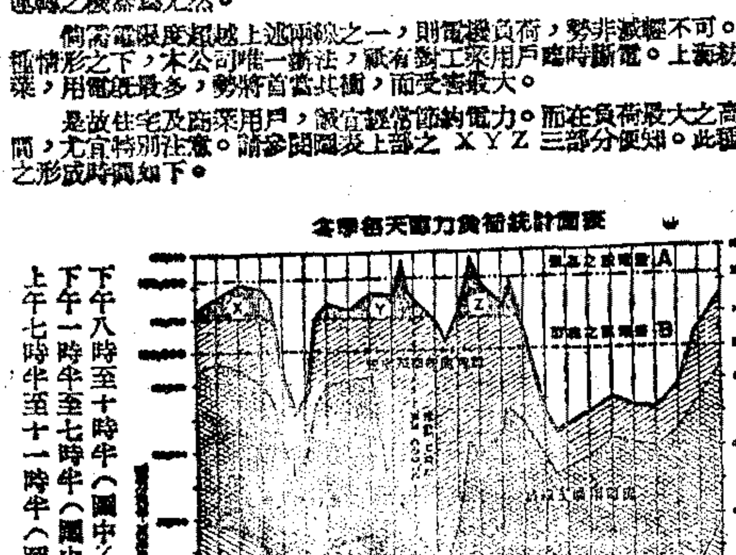

下午八時至十時半（圖中Z部分）
下午一時半至七時半（圖中Y部分）
上午七時半至十一時半（圖中X部分）

在此三種時間之內，下午五時半至七時半以及八時至十時半，天時昏黑，理宜開燈。然務須留意管制。凡非必需之電燈，誠宜一律關閉。如能酌減燈數，或減去燈泡燭光一半，則既可節省費用，而同時亦未見影響光明。蓋非必需之電燈，無形中徒耗電力多多也。

其他為 XYZ 三部分所在之時間為：

上午七時半至十一時半　下午一時半至五時

此即均為白天時間。舉凡住宅，商店，寫字間，旅館，酒菜館，及其他非工業生產之用戶，務宜節約電力，使所用電力達於最小之限度。

節約煤斤，在今日之上海，已非經濟之舉。各住宅用戶最好採用煤球爐，煤球火油或木柴以為炊具，或取暖之用。既省費用，又可節電力之一部份以補工業之不足。

務請公衆合作，自動節約電力。則本公司進一步之管制辦法，庶可免焉。

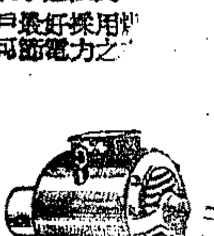

上海電力公司
滬西電力股份有限公司

★上海裕民毛絨線廠出品★

購買時務請注意小商標及檢驗證是否完整齊全

上海市捲菸皂燭火柴商業同業公會通告（37）字第九號

案奉上海貨物稅局奉財政部令辦理舶來外菸恢復逐包貼查驗證及存逾五千枝以上如無進口證仍須核價補稅並飭本會協助一案本會以事關會員切身利害曾瀝陳困難情形請求當局設法改善茲因報載貨物稅局擬於最近期內即將嚴格執行以致引起全體會員極度不安紛紛來會詢問真相並希舶來外菸除進口商輸入者外其由江海關及行政院物資供應局於卅五年八月二日以前購存者亦甚鉅聽散佈流言市面江海關並無明文令飭凡我會員宜各安心營業靜候解決為要此佈

中華民國三十七年一月十六日

理事長　翁滋有

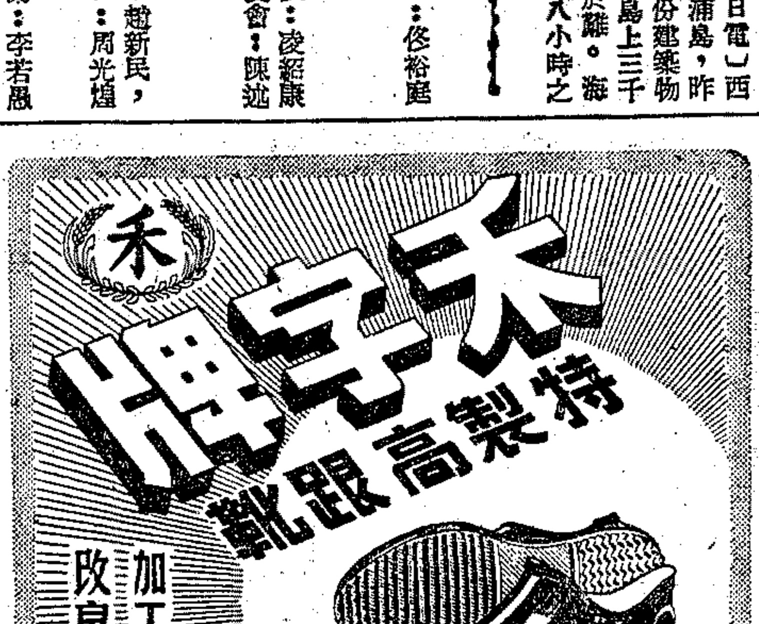

申禾橡膠廠出品

香港航空公司

北京路一號　電話一五二九五

中國經理　英商怡和洋行　航空部

直飛香港

各工廠需定進口貨者注意：

凡已領有配額各工廠或工會欲定貨者如蒙委託無不竭誠以待茲將本行經營配額項下稅則各貨列下

稅則列號	五金類
183	洋釘,盤圓,洋圓,扁鐵,三角鐵,丁字鐵等,
187	剪口鐵,舊鐵皮
199,205, 209,210,	新鉛絲,鋼絲繩
480,	安尼林油,顏料,媒介劑,及未列名化學原料
482,	各種染料
510,	硫化元

中華企業行　啟

行址：四川路二二〇號101-3室　電話16001

徐重道國藥號

範圍大・分店多・貨品好・價錢巧

純黑驢皮膠　本廠自製精工可服久長男女身好料力補
人參再造丸　補身強體祛風活血貧歉新鮮老少咸宜
參燕百補膏　原料好補每瓶大力十萬元二個半月可服
配煎膏滋藥　到府面煎精工細上等品貨特價廉售
接方送藥　代客煎藥　電話購貨不取力費　送手續週到藥力準確

總號上海北京西路一〇一號　電話91133號

本埠分號：㊀中正東路大世界　㊀南京西路靜安寺　㊀林森中路成都路　㊀中正中路成都路　㊀新閘路北路　㊀成海衛路成都路　㊀成都路茂名路　㊀新閘路大沽路　㊀中華路文廟家花園路北首

虎骨膠　全鹿丸　鹿角膠

戎生鋁打火機製造廠出品

割包皮前 應先考慮

包皮過長，固應早割，但事前對於施割醫師之資歷，經驗，手術，設備，消毒等等，均應詳細探聽，慎重考慮。

黃益壽

中報廣告
＝刊　登＝
免費廣播
讀者個個看到
聽者人人聽到
詳細辦法請向本館廣告科索取

中報分類廣告
每行特價　祇收一萬元
（除徵聘啓事招尋以外卅行為限）
收費廉　效力宏
▲電話接稿▼
請撥九三二四八

戡建動員大會席上 難民痛陳共匪暴行

議長籲請市民集中力量共赴時艱

「本報訊」上海市參議會潘議長，昨在上海市各界戡亂建國動員大會上，就共匪作亂，危害中國之命運，向各界三千餘人發表演說，提出沉痛警語稱：「民族生存，國家生計，人民生活，均遭受共匪嚴重威脅，有了共匪的破壞，就沒有中華民國的存在。」

此空前之戡亂建國動員大會，於昨日上午九時在天蟾舞台熱烈舉行。出席本市各界千餘單位代表三千餘人，蘇北，安徽，山東各匪區流亡難胞，亦派代表參加。會場座無隙地，情緒激昂異常。大會由潘公展任總主席，吳市長，方治，徐寄廎，王曉籟，吳蘊初，劉鴻秀，蕭炳星，陶百川，謝仁釗，陳保泰任主席團。會場內外，由童子軍及軍警分別維持秩序。大會開始，潘總主席首致開會詞，闡明動員大會之意義及目標。繼稱：「勝利兩年來，中國以無限犧牲爭得之國際地位，已為共匪叛亂而摧毀無遺。中國人民經八年之戰爭離亂，咸有休養安息之需要，建設生產之需要。但吾人並未獲得如吾人希望之安居樂業，四萬五千萬人迄今仍在艱苦生活中。吾人深切檢討，破壞國家人民幸福利益者，亦僅為共匪之叛亂。蘇，魯，豫，鄂，皖，湘及東北各省人民，原能於勝利後安居樂業，今已大批流亡異鄉，或填於溝壑。彼等均為共匪叛亂中最直接之受難者。吾人除在人類同情方面作消極之救濟援助外，並須追溯此項人為災禍之根本原因，積極參加剿匪戡亂工作，使殘酷暴行永不於歷史中再見。若干人認為「戡亂建國」之工作僅屬於國民黨，此實為一大錯覺。中國人民所祈望者為「三民主義共和國」，使真正之民主統一實現，全國人民必須共同負起戡亂之責任。吾人今日舉行此一動員大會，即希望全市人民即日起集中力量，共赴時艱，予共匪叛亂以致命打擊，期必澈底消滅而後已」。

吳市長警語

共匪不除 中國必亡

吳市長繼致詞稱：抗戰八年後，吾人雖已獲得最後勝利，人民生活仍不能安居樂業，中國國際地位亦重趨低落。此次九龍事件，如非國際地位低落，絕對不會發生。檢討其原因，實繫於共匪之武裝叛亂，破壞統一。政府有維持國家安定之責任，乃不得不痛下戡亂決心。是以當初如共匪交出武力，全國統一，則今日收回港九，當無問題。吳氏結語稱：共匪一除，中國必強，希望市民認清目標，齊為戡亂建國而努力。繼由方主委致詞，強調如欲建國，必先動員戡亂，戡亂不完成，建國無從着手。方氏繼指出共匪所作所為，不僅毀滅中國，且將危及世界和平。並就匪區共匪殘暴情形，敘述頗詳。再次由青年黨上海市黨部代表蕭炳星致詞，闡述兩點：㈠我國向為愛好和平安居樂業之民族，國人應努力爭取。㈡應「大家有飯吃」，而非「有飯大家吃」。

・搜捕青年・驅往前線・

嗣由匪區流亡學生代表楊漢勛，蘇北難民代表沙壬，山東難民代表崔德潤，安徽難民代表侍國聰等先後報告，渠等身歷目擊之種種匪區暴行。楊漢勛述及共匪所作所為時，指為「不是人幹得出的，簡直是禽獸的行為」。渠稱「共匪佔據一地，即搜捕無知鄉民及青年，驅往前線，使民押其後，撥末始為督戰之主力部隊。無辜犧牲之良民難以數計，國軍為不忍殺害老百姓，亦有貽誤戎機之情形。經濟方面搜刮尤無所不用其極，田賦須徵納所獲百分之六十以上，並強迫人民使用無限止發行之偽鈔，從事搜括物資。

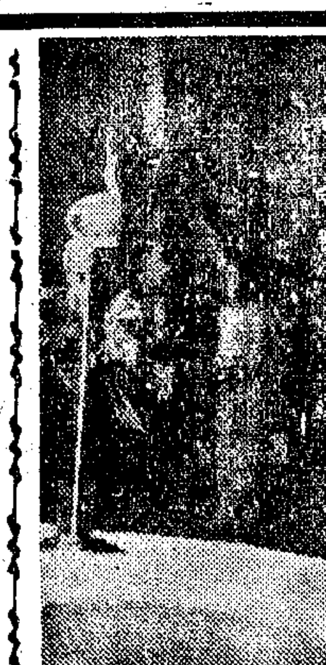

匪區流亡來滬學生代表楊漢勛報告匪區情形（本報攝）

山東匪區被難農民崔德潤報告共匪暴行（中國社攝）

四種酷刑

至匪區常使用之酷刑，有下列數種：㈠大湯—將被害人全赤裸，手足緊綁，擲入河內。㈡活埋—將被害人全身埋入泥土，僅露一首，待面目腫大後，以鐵錘猛擊，血腦飛濺而死。㈢爬行—將被害人手足趾內釘入鐵釘，使匍匐爬行。㈣空懸—將被害人手足反綁，懸空吊起，歷數日而死。

・誤入共黨・被逼殺父・

蘇北代表沙壬以沉痛語氣自述渠為一小商人，為共匪「民主」口號所迷惑，曾參加匪方幹部工作，但在數次「鬥爭」中，終於奉命往殺其小資產階級之老父，渠返鄉後見老父竟能相對垂淚，不忍下手，遂連夜易服流亡離鄉。但其父結果仍被殺害。沙壬并稱，「共匪在被據區內不但殺害資產者并殺害知識份子，如共匪至滬，今日在座諸君，亦均在被殺之列。共匪開會時，不懸國旗及國父遺像，但懸鐮刀斧頭之旗幟及列寧馬克思像，其實國際陰謀已灼然可見。本人今日為共黨叛徒，但深信積極參加之戡亂工作，實為追求真理與正義之表現」。山東代表崔德潤為一典型之北方農民，渠以曾受小學教育之「罪名」，與其兄同時被捕，拘禁八月獲釋後，其兄終被槍決。渠於慘案後，始得逃出。

・一語召禍・慘死非命・

安徽代表侍國聰述一小學時代同學之慘死故事，被害人之「罪名」，僅於無意中漏出「共產黨對國家也沒有甚麼辦法」一語，為「共特」所聞，即使人綁之曳地而行，謂之「坐飛機」，終於血肉模糊而死。報告畢，當場通過「向蔣主席致敬電」「慰勞前方剿匪將士電」及「剿滅破壞和平的共匪」「要求政府嚴厲交涉收回港九，旅大」等口號。十一時半散會。旋即舉行遊藝節目，迄中午而散。市黨部宣傳大隊，即於會後出動列車數輛，分赴各區作化裝宣傳，迄晚始止。

兩路客貨運費增加・商會電請政府制止

京滬鐵路管理局自調整客貨運費後，嘉興縣商會已首先呼籲，要求政府制止，本市市商會亦開始響應，並昨分電行政院及交通部，請將兩路客貨運費另作合理之調整，並指責路局此一行動，實與政府抑平物價安定經濟之政策背道而馳。商會提出之理由，為運費劇增以後，工商成本亦增，勢必刺激物價劇烈上漲，且路局平衡收支，開源之外，尚可節流，裁汰冗員，節制浪費，未必不足為促成收支平衡之助，奈竟竭澤而漁，專事激增運價，故請政府令飭京滬鐵路管理局停止加增客貨運費之舉，另作合理之調整云。

開封美教士抵滬談

共匪區域人民受盡強暴壓迫

「本報訊」共匪在老河口附近槍殺三外籍教士後，美教會命教會人員撤退南下，浸禮會開封教會負責人海立斯亦於日前撤退抵滬。海氏來華傳教已達卅七年，因年事已長，將離華返國。記者昨特往訪海氏，承其發表對共匪觀感。據海氏多年之觀察及經歷，認為任何有理智與抱有真正民主觀念者是不能和共匪妥協的。許許多多從匪區逃出來的人民與教友對共匪的印象，是：他們的作風比日本軍人更強暴，他們破壞的程度比日寇又更殘酷。海氏親眼目睹共匪破壞鐵路焚毀鄉村的情形，使他知道共匪的目的是欲搗亂國家經濟，使每個老百姓不能安居樂業，甚至連過活都不能，想盡方法以完成他們的陰謀。

・權益自由・極大損失・

記者復詢以外傳共匪的行政效率較一般為高，是否確實？海氏當即很肯定的答稱，在專制獨裁政體之下，行政效率或能稍高。過去希特勒之獨裁作風即如此。然而人民的權益與自由卻因此而遭受極大的損失，此種損失決不能以行政效率提高後所得之收穫來抵償。在共匪區內之人民，受盡剝削壓迫，使他們更覺得共匪專橫政治之可惱，民主政治之可貴。

・私有土地・強被公分・

記者又問，國外一部份人士對共匪土地政策頗多好評，其實際情形究竟如何？海氏謂，共匪的所謂均分土地實是欺人的政策。舉例而言，海氏有一友人擁地八十餘畝，但這是他們族中四十餘人所共有的產業，然族中尚未分家，如果一分，即每人僅得二畝地，而共匪卻硬說他們是大地主，拿他們的田地強行公分。其實，八十餘畝地那能說是大地主？」海氏繼稱，「在美國有幾百英畝的地主是很普通的。一個窮教士，亦有地五百英畝（按一英畝等於六・〇七市畝）。假如我是中國人住在匪區內，則他們豈不也要拿我的田地均分了嗎」？

・全面援助・遲早必來・

海氏對於目前中央的政治情形，亦發表其感想，認為政府行政效率應提高，民衆的組織更須深入，吏治當從速澄清，以提高民衆對政府之信心。在軍事方面，渠以為士氣必須提高，剿匪的大戰略應採取以毒攻毒的方式，廣泛的展開游擊戰，使共匪處處受到打擊。海氏並具有很大信心的說，美國人民和政府遲早會瞭解中國的情形，同時也早晚要予中國以全面援助的。

美贈無綫電器材 協助我業餘活動

・朱其清返國談話・

中國業餘無綫電協會總幹事朱其清氏，上年七月間奉派赴美代表我國業餘家，出席國際業餘無綫電會議，並與彼邦業餘無綫電家就一般問題，交換意見，業已公畢返國抵滬。朱氏在美期間，深獲全美各地數萬業餘家之歡迎，記者昨走訪朱氏，詢以此行觀感及收穫。據稱：「美國業餘無綫電活動頗為發達，為全球之冠，現有業餘電台十餘萬座，每一千五百人，即有一電台，美邦人士此次對我抗戰期間，利用少量器材，努力業餘活動，協助軍隊設備，表示欽佩，俞以我國業餘無綫電業餘活動，關係電訊教育建設甚巨，極願加以協助，當時各學術團體商行如美國業餘無綫電協會，通用無綫電公司及奇異公司等商行，慨捐大量真空管發訊機及重要配件等數十餘箱，價格在數萬美元以上，最近正陸續分批起運來華」。

美救濟粉到八千噸 今日登輪辦理接受

實行配售可望於三月份開始 所得款項撥充救濟經費

美國救濟麵粉八千噸由加利福尼亞輪載運來華，已於十八日下午駛進浦江，停泊招商局第一碼頭。今日下午三時，救濟物資處理委員會主委繆嘉銘，吳市長，潘議長，暨美方代表等，將登輪舉行接收典禮，並對美方運輸人員表示慰問。

繆嘉銘談話

行政院美國救濟物資處理委員會主委繆嘉銘，於十八日接見記者，答復關於美國救濟物資處理情形之詢問稱：美國政府以約值二千萬美元之救濟物資贈予中國，該項物資計糧食部份，有麵粉五萬噸（其中一部份為小麥），食米七萬五千噸，現正陸續運華，並已有一部份抵達上海。另有約值四百萬美元之醫藥衛生器材，則已由衛生部列需要清單，送交美國政府，不久亦可啟運來華。此外尚有少數肥料種籽，亦在救濟物資之列。

配售對象・力求普遍

美國糧食運華後，中國政府依照協定，將採取適當步驟，確保各階層人民，獲得公正平等之份量。但因限於數量，故先由人口稠密糧食缺乏之五市，實行配售。其配售對象將力求普遍，務使人人均能沾益。有關糧食配售之一切準備工作，現正由五市當局分組市配售委員會，分頭進行。配售之具體辦法，亦正由本會與各市委會詳細策劃中。京滬市委會已成立，平津穗市委會亦將陸續成立，將來各市配售工作，即由市委會負責，委托政府機關及志願機關執行之。現在預計運華之美糧，以十二萬五千噸計，依五市人口平均分配統計，並擬定以四個月為期，據初步統計，每人每月可獲得糧食約五市升。至於配售價格，將較市價為低。每月調整一次，以期達到穩定糧價之目的。此項配售工作，可望於三月份開始。

配售狀況・隨時發表

至本會對於救濟物資之處理，決一本公平原則。工作進行絕對公開。本會已派員辦理會計，並請主計處派員辦理物資會計，係委托會計師辦理，出納則由國家銀行代辦。物資到埠，以及配售狀況，亦將隨時發表報告。配售所得資金，依照協定，以全數充作救濟用費，此為糧食部份。

醫藥器材・俱可申請

關於醫藥衛生器材部份，亦正由主管機關妥擬辦法，將來一面以醫藥器材實施直接救濟，一面以一部份醫藥器材出售，所得資金亦悉充救濟事業之用。該項資金之分配以照顧全國為原則，凡公私團體任何建設性或救濟性事業，急需補助者，均可詳擬計劃，向本會提出申請，由本會會同美方審核撥付。本會為籌劃救濟工作起見，並已成立衛生醫藥及社會救濟兩委員會，聘請中美雙方專家參加，負責設計，審核各方請求協助之計劃。

沈玉還女士書展

沈玉還女士，為洪泉太史（衛）之蓋珠，太史書法，享盛名五十年，家學淵源，簪花妙格，可謂太史復生，今與吳野洲君同開展覽於河南路九華堂寶記，廿三日截止。吳君之畫，擬僧費寄奕，皆可一觀也。

克利扶蘭號廿二到埠 客廳裝飾具中國色彩

・美總統輪・備極豪華・

「本報訊」本週內將有一艘美國戰後所造最大之商輪抵滬，該輪名克利扶蘭總統號，甫於去年十二月中在加利福尼亞州阿拉米達船塢造成。此次駛來遠東尚為其處女航，航程自舊金山經檀香山・馬尼拉・香港・上海至日本之橫濱，然後再循檀香山返國。克利扶蘭總統號重二萬三千噸，可載客五百五十人，載貨三十萬立方呎，船內一切現代化設備極盡豪華舒適。除氣溫調節自動通風活動沙發床等外，並闢有游泳池。船內且遍裝電話，客廳裝飾具中國式之華貴色彩。船上建築均用高度之防火材料。該輪係由總統輪船公司經理，按照預定航程，昨日可抵香港，二十二日可抵滬。據總統輪船公司負責人談，今春將另有一艘克利扶蘭之姊妹輪威爾遜總統號參加太平洋航綫。明年內希望更能增加五艘新輪，環航全球。此項特別設計之新輪正在進行興建，建造費約需美金五千萬元。此外，該公司並計劃將目前行駛遠東之美式將軍號及戈登將軍號加以改裝，因該兩輪係戰時所造，設備較差。

駱清華參加競選立委・工商業團體一致擁護

「本報訊」昨日（十八）下午六時，市商會理事長徐寄廎及地方協會理事長杜月笙，聯名邀集全市工商業同業公會代表，在招商局六樓敘餐，到市參議會潘議長，全國商聯會理事長王曉籟及各同業公會領袖吳蘊初，俞佐庭等四百餘人。席間賓主一致推重全國商聯會常務理事駱清華，認為商業團體立法委員最適宜之人才，駱氏並發表其政見，對於行憲後工商界應負之責任與應享之權利，闡述甚詳。

駱清華近影

楊管北發表抱負

「本報訊」中央提名公佈東區

工礦團體立委候選人楊管北，現任全國麵粉工業公會，上海市輪船商業公會，全國輪船商業公會等常務理事。上海市商會理事，市參議會參議員等職。楊氏昨假麗都飯店招待各界，發表渠參加

楊管北近影

・米業等各公會・一致選舉王新衡

「本報訊」現任立法委員王新衡氏，參加此次立委競選，深為各方所擁戴。各同業公會近復由雜糧，油，粉麩，醬酒等商業同業公會理事長聯名會銜加以推荐外。其他米業，南貨，海味，糖業，酒菜，餅干，麵包等各業公會亦在籌備中，均擬一致選舉王氏云。

傅統先參加競選東區教育會立委

現任立委傅統先，服務教育界有年，為國內教育界著名學者，此次參加東區教育會競選立委，深得各方面之贊助及廣大教師羣之擁護。

工程界擁護曾養甫

自日昨中常會決議通過指定曾養甫氏為全國工業技師立委候選人後，本市工程界及工業界均表熱烈歡迎。各界工程師為選舉曾氏爲立委起見，日來正積極分別熱烈向工程師學會領取選票云。

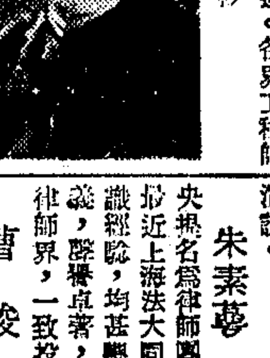

曾養甫近影

馬君碩 名律師馬君碩博士，此次經中央提名為立委候選人，已得各界熱烈擁護。馬博士昨又在靜安區演講，聽衆千餘，情緒熱烈。

馬樹禮 立委候選人馬樹禮，近日收到表示擁護之函電五百餘件。昨又有本市派報業工會，虹口區全體派報工友，交通部國際電台信差間全體同人簽名蓋章來函擁護。人力車商公會南市負責人亦已發動全體人力車夫，一致擁護。馬氏昨在楊樹浦胡陽大戲院及長壽路滬西大舞台分別演說。

朱素萼 朱素萼律師由中央提名為律師團體立委候選人，最近上海法大同志會，因朱氏學識經驗，均甚豐富，生平急公好義，聲譽卓著，故特鄭重介紹於律師界，一致投選。

曹俊 立委候選人曹俊，昨總護至各區作競選演說。曹氏誠懇保證當選以後，決以大無畏之精神，促使憲法真正實現云。

劉維熾陳國康・贊助錢劍秋・

中委兼僑務委員會委員長劉維熾，外交部駐滬辦事處處長陳國康等，為贊助錢劍秋參加本市立委競選，特於昨午假中國實業銀行大樓招待廣東同鄉餐敘。到有黃祝蕖等百餘人。錢氏即席發表競選演說。又模範婦女補習學校，上海托兒所，上海災童教養所全體員生特發表宣言，擁護錢劍秋競選。

汪竹一 全國紗廠聯合會推荐中央提名立委候選人汪竹一氏，應上海機聯會之邀，定今日下午八時假軍友電台廣播（週波八四〇KC），競選主張。

陸京士 中央農工部副部長陸京士，昨晚離京返滬，今日午後將邀集全市各工會理事長舉行茶會招待，發表參加立委競選主張。

湖社定期舉行崑曲名票義演

本月二十四日，貴州路湖社將有全社暨永言曲社為集英成發兩中學助學義演崑劇日夜兩場，劇目極為精彩。凡捐助廿萬者，贈榮譽座券一張，八萬者，普通座券一張，十二萬者，特別座券一張，寄贈處有南京路太平洋旅行社，福州路世界書局，林森中路兄弟商店等數處。

上海防痨協會舉辦復元工場

上海防痨協會肺病第一醫院近在虹橋路淮陰路該院舉辦一工場，定名「上防復元工場」。其宗旨在使一般已入癒後階段之肺痨病人，在體力不足，不能回復原來工作以前，受醫師之指導，作一種輕便之工作訓練。病人經醫師診斷認可，（主要如疾中多次檢查無菌，溫度正常等）並其本人之同意後，授予適量工作，由專家指導，工作時間視病人體力決定，隨時可以伸縮。經常由醫師診察，至病人身體完全恢復，工作能力回至原來狀態後為止。此項辦法之優點，可使㈠病人能獲得合理之療治，直至健康恢復；㈡病人因獲得工作上之收入，可以減輕負担，因而解除其情緒上之不安；㈢可學得一藝之長，為自力更生之路。惟該會限於經濟，甚望各界匡助，俾能早日告成。

東邵旅社 拘獲鉅竊一批

「本報訊」新成警局司法股巡官王濟川，幹員張孝堯，七日下午接獲密報，知有大批宣竊匪居南京路東亞旅社四三五號房間內，即報告股長錢景濤，由王巡官率同警長王汝霖，黃玉林，幹員張孝堯，王炳垣，方穩武，王道鑫，沈金堯等按址密往，果拘獲吳英琪，陸熙泰，徐旺夫，孫福芳等四人。承認犯案多起：㈠陝西路廣豪百貨店，㈡四川北路昇茂烟紙店，㈢茂名南路一二六弄八號，㈣北京西路一二二〇弄七號內四十二號房間所有贓物，贓匿於南市池河頭永順昌家，再訊王士東窩去，經該局先後復將俞王兩人緝獲，吊出一部份贓物，以竊盜罪移送地檢處訊辦。

滸匪匿跡越劇場 會商行劫入囹圄

「本報訊」北四川路警分局十五日中午得密報，謂有盜匪匿居中正東路太元坊大元越劇場內，商議行劫。當經刑事股長吳振龍，飭股員周錦祥，率警員唐倫美等馳往，當場拘獲一匪，據供名郭朝鳳，江北人，承認糾集同黨朱汝珍・郭來富・郭慶林等數人，會商行劫不諱，並供出朱等住滬西長寧路四九一弄草棚內，經原承辦員帶同馳往，果獲朱汝珍一名，餘均在逃，現正追緝中。

本市簡訊

▲行政院新聞局局長董顯光氏十八日晚乘夜車離滬晉京。

▲政衡月刊二卷五期，業經出版，社址：南京澳武路介壽堂二號，全年十萬元。

▲張炎夫畫展，自十八日起至廿四日止，在南京路國貨公司二樓中國藝苑舉行。

▲嶺南畫家陳大羽，集其數年精品，昨日起假國貨公司舉行畫展一週，諸覽並有齊白石，劉海粟等題識。

華中：陰，晴，局部轉陰稍暖，中度東南風至西南風，晚霧及晨霧。

上海：晴，霧，稍暖，晨有霜，中度東南風至西南風，晚晨有霧。

東海：陰，晴，沿海霧，中度東北風至東南風，中浪，晨霧。

十八日溫度：最低三十度零，最高五十六度七。

行總職員被控案 定期傳訊十七人

「本報訊」行總高級職員被控舞弊案，地院定本月二十四日首度開庭公審，前傳二十二日開庭不確。並探悉屆時將傳下列諸被告暨關係人到庭應訊：財務廳廳長甯承道，物資購銷處總經理侯鵠昌，前總務處長漁業管理處長胡可時，副總稽核杜岑，分配廳廳長汪伏生，前總務處福利科科長蔣仁麟，龐元龍，財務廳文書科科長陶景瑗，科長黃蔚青，張子惠，專員火永彰，陳偶民，陸家駒，李桓，安樂紡織廠總經理鄧仲和，聯合生記營造廠丁天生，暨侯鵠昌之親戚吳志衛共十七人。

東京審訊戰犯個別辯論結束

庭訊近三千小時 創世界空前紀錄

・梅汝璈博士返國抵滬談話・

遠東國際軍事法庭中國代表法官梅汝璈博士，十七日自東京返國抵滬。記者趨訪，詢以東京戰犯審訊近況，據梅氏談稱：遠東國際法庭自去年八月四日復庭以來，工作至為緊張，每日開庭達五六小時之久，法官會議尚不在內，計自前年五月三日開庭日起，二十個月以來，公開審訊將近三千小時，法庭紀錄已達三萬八千餘頁，較之紐倫堡審判超過一倍以上，實創世界司法史上空前未有之紀錄。自去年九月初旬，戰犯個別辯護階段開始以後，法庭工作更趨積極，情緒亦更緊張，而世人對此亦寂已久之東京審判，興趣復趨濃厚，旁聽席上坐無虛席，尤以審訊東條時為甚。戰犯個別辯護係以其姓名英文字母先後為序，自荒木起至梅津止，費時共四個半月。其中除東條・東鄉・及大島等數人費時各在一星期以上外，其餘平均約為每人三天，少者則僅一天或半天，現此二十五名日本特級戰犯個別辯護，已於上週全部完結，東京審訊至此告一總段落，且已接近尾聲。

最後辯論・月底舉行

據梅氏稱：檢察官與被告雙方，正在聚精會神準備最後辯論，就二十個月來所提之全盤證據，及一切有關法律事實問題，詳加分析檢討，各作論斷，製成「綜合辯狀」，準備於月底開始舉行之「最後辯論庭」中向庭上提出朗誦。最後辯論庭完畢，東京公開審訊，即告終結，法庭亦將宣佈閉庭。繼之，即由十一國法官同人舉行評證會議，并決定刑度，擬判決書，然後定期宣判。是則遠東國際法庭工作之全部終結。

參加競選・不作活動

記者以梅氏被推為本屆江西立委候選人，遂詢其是否將抽暇回里參加競選，梅氏答稱：本人任立委已十四年，並曾主持外交，經譯及涉外立法等三個委員會，自顧未其多年經驗心得，在立法工作上繼續為國效勞。但目前國內外交通困難，而東京工作日趨緊張，時間急迫，本人返鄉活動已無可能，但余仍相信地方選民必能善擇其應選及應選之人。

晉京再訴願 舞校推代表

「本報訊」本市二十九家舞蹈傳習所，前以政府勵行節約運動，勒令停閉，會屢向各有關當局請願，要求收回成命。市參議會及市黨部均允予轉請當局考慮。惟自節約院執行禁舞令，舞校應受取締，舞校聯誼會特於昨日招待新聞界，由代表周約翰，包觀濤分別說明：㈠舞校既不違反節約原則，亦不訓練舞女，似無勒令停閉之理由。㈡美著名舞教師奧沙曼萊曾受英皇聘入宮授舞，英舞蹈藝術研究院舉行比賽，政府亦頒給獎金，研究舞蹈藝術似不應加以限制。最後並公開映舞蹈電影，表演舞蹈。聞該會請願代表定今日入京，向政院再訴願。

服用國貨協會舉行理監會議

上海市市民服用國貨協會，昨日上午十時，假金谷飯店二樓舉行第二次理監事會議，出席王曉籟，高叔沆，李信祥，項本傑，郭劍波等二十餘人，由王曉籟主席。討論議案，有：㈠即日起開始擴大宣傳案，議決，交宣傳處辦理。㈡普遍徵求會員案，議決組織徵求委員會，交徵求處擬定辦法，並擬將其他要案多起。

中國機械工程學會・上海分會宣告成立・

中國機械工程學會總會自廿五年夏成立以來，各地會員已逾千餘人，抗戰時上海會務停頓，勝利後各地會員復員，上海區工程界人士汪經鎔・張恭聯・胡嵩岳等二十餘人，發起籌設分會，並發動六千萬不募款籌建會所，茲已在交通大學恭綽堂內成立臨時會所，並於昨晨十時在交大恭綽堂召開成立大會，到中國工程學會總會長程孝剛等五十餘人，由黃伯樵任臨時主席。交大教授胡嵩岳報告籌備經過，通過會章，選舉陳石英為首屆會長，胡嵩岳為副會長。二人皆為交大工程學院教授，並選舉李泰方・陳大燮・吳良弼・周承祐・袁不烈為幹事，大會即告成立。繼由工程界耆宿黃伯樵致辭稱：希望上海分會除致力學術上發展研究外，並盼會內造船等技術上的分工，組各專門委員會，並與工業各機構密切合作，充分發揮機械的效率云。

各業加入同業公會・社會局訂三項辦法

「本報訊」有關配給物品之各業同業公會會員入會問題，社會局前據未入會各業代表醫訴，公會拒絕彼等入會，形成把持壟斷，妨害同業利益。而據各業公會表示，同業中常有虛設字號投機取巧，要求加入公會套取配給。社會局以各業同業加入公會依法原為強制性質，自不許公會任意拒絕。惟為防止奸商投機漁利，亦不應任其藉端取巧，致妨害正當同業之發展。為兼籌並顧起見，特訂定辦法三項，訓令各業同業公會遵照：㈠有配給物品之各公司，工廠，商號已領有經濟部公司執照工廠登記證或社會局商業登記證者，一律准其入會。㈡如有虛設字號或隱匿配售物品有違反防止商民投機取巧處理準則之情形，由公會檢舉呈報社會局，吊銷其商業登記證或呈請經濟部吊銷其執照或工廠登記證。㈢新會員入會後之配售標利，各公會得斟酌情形，由理監事聯席會議擬訂辦法呈局核准後施行。嗣後遇有同樣情形，應即依照上項辦法處理，以期公允而符法令。

嚴冬乾燥火災多 半月已燒六十次

千人義勇消防隊不易實現原因 很少人願意担任辛苦危險工作

「本報特寫」火災！火災！驚心怵目的火災這幾天又在市區接連發生。每一天，每一夜，不知有多多少少的生命財產犧牲在火的狂燄中。根據市警局消防總處的統計，三十七年開始以來半個月以內，他們已經出動了六十九次，其中除七次是虛驚，二次是揚屋特別救護外，滬救火災一共達六十次之多，雖然內中成災的僅有二十三次，其餘三十七次均能及早撲滅，但平均每天四次的火警，已够使我們感到有點可怕了。

火災與氣候有密切的關係，歷年慣例都是在十二月，一月，二月這三個月份內，火災的次數最多，為害最烈。多的原因在於天氣寒冷乾燥，燃火取暖的情形增多，偶一不慎，就釀成火災之禍。如果遇到風勢勁厲，那就更一發不可收拾，所以在這嚴冬時令中，大家都應該加倍謹慎小心。

消防機構逐步充實

火災一發生，就靠消防處來灑救了。自從去年武定路大火以後，社會對於消防工作的重要已有新的認識，消防機構在各方的督促與協助之下逐步充實，一年來經費和人員，都增加不少，並提高待遇，添購工具，以期發揮更大的效能，保障市民的公共安全。

該處現在直屬於警察局，總隊下分設九區區隊，消防人員包括辦事職員，技工，工役等現有八百六十七人。車輛方面現有輕型梯滑車六輛，中型幫浦車十七輛，大型幫浦車十六輛，蒸氣幫浦車一輛，消防艇一艘，引曳幫浦車一輛，幾火警救護車六輛，特種車輛救險車照明車等十輛，救護車十七輛，其他公務車，運輸車，腳踏車等六十六輛。灑水皮帶與噴者均已廢棄，一年來另外添購了三萬四千餘呎。新的車輛也已在進行國外定購，但因外匯困難等種種原因，短期內尚難實現。

有賴各部通力合作

消防工作要做得好，更有賴於相關部門的通力合作，舉例來說，失火地點的水源是撲滅火災的決定因素，如果水龍頭損壞，或者水源壓力過低，消防隊就無能為力，但有許多市民卻因此誤會消防隊袖手不救。又譬如近來南市及滬法租界一帶常常斷電，遇到失火時必須臨時通知水電公司開放，對於搶救時間不無影響。凡此種種，都是消防工作技術上的困難，市政當局有鑒於此，已於去年十一月底成立消防委員會，由市政府，警察局，公用局，參議會，地方協會等公私團體組成，每月舉行例會一次，共同來討論解決消防上的種種問題。

同時，因為火災的危險對於每一個市民都有切身的關係，火災的防止，也是每一個市民應盡的責任，所以消防處企圖組織一千名的義勇消防隊來協助消防工作，但這一建議，去年由民政局轉給各保甲從迄今尚無下文。據說由於這一種工作太為辛苦而危險，因此很少人願意來義務担任。事實上這是每一個市民的切身利害所關，消防處希望大家能明瞭其意義，應該一致來踴躍參加。

・每一市民・應盡責任・

最後，讀者們請記住，萬一發生了火警，應該趕快打電話通知消防處，號碼是「一五四四〇」。

回力車胎

三輪車・自由車・人力車　堅牢耐久　與衆不同

正泰信記橡膠廠出品

事務所 上海中正東路五五號　廠址：上海大連灣路

飯後服用三片 砂炭銀 可防腸胃疾患

川貝桔梗遠志製劑 安嗽露 化痰止咳

民生藥廠出品 公司藥房均售

準格爾旗青年司令
·奇致中少將·暨蒙旗內幕

〔本報歸綏十一日航訊〕自從準格爾旗的保安騎兵，在榆林被圍時，擋住共匪由河曲西渡，並且收復了府谷縣城以後，二十七歲的奇致中司令，又使衰落了十五年的楊家灣，重新成爲晉陝綏邊區的軍事政治和財富的中心。同時楊家灣的奇姓貴族，又在蒙漢人民的心目中，佔有了奇致中祖父那森達賴時代的顯赫地位。準格爾旗楊家灣的奇姓貴族，是綏蒙的一個最不平凡的家庭，記者本文，就是要拿楊家灣奇姓這個煊赫家庭和奇致中這個青年司令，追述蒙旗過去的政治內幕，說明蒙旗今後所走的道路。

奇致中的家庭

是從他的祖父那森達賴開始發跡，那公雖係成吉思汗的嫡系子孫，但最初有爵無職，屬於一種坐吃山空的閒散王公，所以幼年時非常貧困，不得不替扎薩克充當箭丁。後來因爲那公身體高大，打仗英勇，便掌有軍權，在前年病逝的準格爾旗扎薩克奇治國的祖父喀王時代，就以世襲鎮國公台吉，担任了準格爾旗最有權力的東協理，所以晉陝綏邊區的老百姓稱他爲「那公爺」和「大漢台吉」或「大漢官府」。到奇治國的父親阿王死後，那公更以東協理護理了扎薩克印務，從光緒三十四年一直執政到民國二十一年陰曆正月。

奇致中少將

那公掌握軍權政權後，便給準格爾旗展開一個新的時代，他從軍事，政治，經濟三方面做建設工作，比世襲的扎薩克有許多進步的作風。因爲準格爾旗和察晉兩省祇隔着長城黃河，所以蒙民完全漢化，使得那公能延請河曲府谷的落魄文人和失意軍官，替他改革舊政，訓練新軍，取得伊盟的領導地位。那公的繼絃夫人，是一個滿族小姐，她很開明的讓兒子奇子俊到北平讀書，後來由北京大學畢業，並赴庫倫留學，回來叫各召廟的喇嘛還俗，成立同仁學校，培養旗內的蒙族子弟，和同一時期赴外蒙受訓的烏審旗的什泥喇嘛，鄂托克旗的章文軒，被封建王公目爲伊盟的危險人物。

奇子俊父子生前，曾經給晉陝綏邊區做出許多福利事業。宣統初年陝北大旱，那森達賴發出五萬兩白銀救災，並資助府谷神木的饑民，到

準格爾旗墾荒

此舉給準格爾旗增加了十萬多人口，並且給他自己造成一個由府谷到薩拉齊縣，擁有五百里狹長田產的地主，因此抗戰期間，楊家灣能供應馬占山將軍的騎兵，達六年之久。辛亥革命後，天下大亂，那森達賴剿平在河曲府谷流竄的蘇雨生部股匪；民國十六年奉軍派王英率領的土匪，假道準格爾旗進攻山西河曲，奇子俊自動將楊家灣點火燒毀，來了一個堅壁清野，從此土匪再不敢進入準格爾旗邊境。

那森達賴的許多作法，深得人民擁戴，却遭受到其它杜官的反對，他爲了完成統一，屠殺了旗內不少叛徒，以致留下仇恨的禍根。當時有一個名叫阿勒坦瓦濟爾的管旗章京，反對那公最力，遭受那公逮捕，瘐死獄中，他的兒子奇壽山跑到中央軍校受訓，畢業後不敢回旗，在軍訓部任職，民國十八年奇子俊以國府監察委員到南京開會，他以寬大的胸懷，把奇壽山帶回準格爾旗。那公叫奇壽山練兵，奇子俊主政，並將沙圪堵，納林，五字灣，暖水四鎮歸成商埠，給了奇壽山許多財產，想把準格爾旗建設成一個模範蒙旗。不料奇壽山經旗內的封建人物挑撥，於二十一年正月初一到楊家灣拜年時，以子報父仇爲名，把奇子俊父子擊斃，使那森達賴的英雄抱負沒有完成。

奇壽山殺死奇子俊父子，那森達賴的

營長耳居白彥

〔即去年被人刺殺的奇文英司令〕，又將奇壽山打死，代替了那森達賴的孫子奇溯泉的軍政地位。奇文英和他的孫子奇溯泉，祖孫分任東西協理，奇文英除了護理扎薩克印務，並掌有準格爾旗保安司令及蒙古第一游擊區司令兩顆軍印，比那森達賴的權力還大。奇子俊父子的繼承者奇致中，在他祖父和叔父被害後，祇有十二歲年齡，奇文英把那森達賴的軍隊帶到神山，（奇文英的府邸），僅給楊家灣留下一連看守田園的家兵。奇致中經他祖母教養成人後，沒有六七年工夫，以自己的財產招兵買馬，到抗戰開始就擴充成一團精壯的騎兵。

這一個纓簪子弟，第一次出現在準格爾旗的政治舞台，是從協助阿王的兒子奇治國用印那天開始。阿王病死後，他的兒子的印務，一直由那森達賴和奇文英護理，到民國三十年奇治國已到了法定的承襲年齡，並且非常英俊有爲，但是奇文英不願把印繳出，所以奇致國團結楊家灣的奇致中，和前清時被貽穀將軍殺死的喀王的東協理丹片爾的孫子奇尚斌（現任準旗東協理）等青年，經馬占山派兵鎮壓，才把準格爾的王印從神山送到德盛西的王府。從此奇致中成了準旗

新政權的支柱

和神山的奇文英形成準格爾旗新舊兩支勢力。日本投降以前奇治國因虛病逝世，奇致中帶兵離開德盛西，協助馬占山將軍防守河曲，與南坪的奇尚斌，跟奇文英把準格爾旗劃成東西兩個局面。日本投降以後，馬占山將軍帶兵離開伊盟，臨走給他留下許多幹部和武器，楊家灣的勢力，越發蒸蒸日上。去年夏天，奇文英被他孫子奇溯泉的前任西協理奇鳳鳴的侄子奇子祥派刺客暗殺，奇致中即由楊家灣出兵，將叛軍繳械，使全旗沒有騷動，省府當下發表他繼奇文英爲準格爾旗保安司令。以後旗務委員會成立，由奇文英的孫子奇溯泉担任主任委員，奇致中兼委員並兼財政科長。旗務委員會代替過去的王府，因爲奇致中掌有軍隊和財富，使他有很雄厚的政治資本，所以現在的楊家灣，又成了晉陝綏邊區的軍事政治和財富的中心。今年奇致中除了派兵收復府谷，還辦了一件剷除封建勢力的工作，事實的經過情形是這樣：原來奇文英被刺後，準格爾旗成立的旗務委員會，很被伊盟各旗的王公反對，國王沒有經過綏遠省政府的許可，便直接向中央保舉丹片爾台吉的孫子奇尚斌，繼奇文英爲準格爾旗東協理；並保舉奇治國的近親奇福海爲扎薩克。奇致中爲打倒王公制度，於今年五月間趁奇尚斌奔走郡王旗的機會，以迅雷不及掩耳的手段，將奇尚斌的軍隊完全解決，使奇尚斌和奇福海困在郡王旗歸綏，直到現在不能回德盛西王府接印。

奇致中司令[illegible]共匪由陝邊北犯

奇子俊遺像

的今天，他

地位益形重要

現在準格爾旗的共有四大集團，除了楊家灣的奇致中，還有神山的奇溯泉，和德盛西的奇治國的母親及流亡在歸綏的奇福海與奇尚斌，暨準格爾旗河套黨三駕子的奇子祥。奇溯泉現在雖任旗務委員會主任委員，並掌有他祖父奇文英留的三團騎兵，編爲伊盟警備第一區司令，可是他的聲望不如奇致中，財富不如奇致中，幹部也不如奇致中堅強。故扎薩克奇治國的母親祇有一團家兵，她企圖垂簾聽政的傀儡王奇福海和攝政奇尚斌暫時無法回旗，並且團長郝德明和奇致中的關係非常密切。奇子祥因奇文英案被捕獲釋，現在帶兵在察北剿匪，不能回旗過問內政。所以今後準格爾旗的治亂，和晉陝綏邊區安危，奇致中要起很大的決定作用。

奇致中司令雖然是個蒙古人，但不懂蒙文蒙語，說得是河曲府谷兩縣混合的漢話，他沒有進過近代學校，但有很好的四書五經根底，談吐非常文雅，由於看報的緣故，常識相當豐富。奇致中有貴族子弟的氣概，他說「我們信仰兩個人，一個是蔣委員長，一個是傅長官，馬將軍我也聽老人家的話」。他認爲準格爾旗的互相仇殺，是蒙旗的最大創傷，今後唯一避免的方法，便是實行民主，他說「現在中央成天要實行憲政，爲什麼還允許王公制度在蒙旗存在，真叫我們不能解釋」。談到內蒙自治問題，奇致中司令肯定的說：「我們早已實行自治，現在缺少的是進步。」（記者劉映元）

那森達賴遺像

巨機墜落 聲大如雷

〔本報開封十三日航訊〕昨日上午十時許，忽聞城西巨響如雷，震動屋瓦，據探悉：隴海路開封以西之韓莊車站，突有巨型運輸機一架，於低飛數匝後，突即墜地被焚，並發生巨烈爆炸聲。又訊：上月中旬，平漢路被匪破壞，鐵路器材，損失頗鉅，除票車貨車，及一切設備外，僅機車一項，已被毀二十輛，其中有隴海路過軌機車三輛，係新自美國購到者。

鄭州攤販事件 可能迅予解決

〔本報鄭州十四日航訊〕鄭州因當局注意市內治安及交通問題，最近引起一攤販事件，此間長春路附近，有一小市場，爲攤販集中之場所，目前錢塘路附近，新有振興商場之建立，當局爲顧全市容與便於管理，曾令小市場之攤販移至振興商場。該處攤販前後八次請求警備司令部，警察局等機關，移至小市場附近之場營業，其理由爲：㈠小市場與振興商場，距離五六里，彼等因位於小市場附近，如移往，每日早晚往返，既費時，又費錢。㈡小市場現有攤販六百餘戶，而振興商場僅能容納四百餘戶，同時振興商場租價過貴非各攤販所能勝任。聞所有該處攤販，多係豫北老難民，日寇侵豫北時，彼等逃至界首一帶謀生，現轉來鄭，已有兩年，處境確頗爲苦。當局對此問題，似已考慮改變處理辦法，此一事件或可平解決。

江陰查封存糧 取締囤積居奇

〔本報江陰十七日訊〕本縣素稱產米區，日來米價反較滬錫兩地高昂，升斗小民叫苦不迭。縣府曾於十六日召集各糧商開會，討論結果，查封各鄉存糧，取締囤積居奇，公會核定中白粳每石一百卅五萬元，次一百卅萬，門售限制一斗。

蘇省府規定辦法 平抑糧價

〔本報鎮江十七日訊〕蘇省府最近爲解決民食，安定人心，除已建議中央迅謀對策外，特訂定平抑糧價辦法如次：㈠嚴格執行非常時期，違反糧價管理暫行治罪條例，㈡各該縣市存糧，於必要時根據條例規定，實行餘糧派價，並勸令糧商出售餘糧應市，㈢嚴密管制糧食市場，並切實查禁各糧商爲糧食之交易，㈣嚴格登記米糧進出購銷，對大盤購買米糧者，並應查明其用途及去路，㈤導引游資轉入生產事業，以免擾亂糧食市場，刻已令飭各縣市切實遵照辦理。

萬能鏡 刑事實驗所·儀器一瞥

〔本報南京十二日訊〕近世罪犯，技巧層出不窮，當局對於罪證之搜集與鑑定，自有不能不有賴於科學設備與技術配合之功能，而達成維護社會安寧之任務。目下正在戡亂建國肅清烟毒的時期，刑事警察的責任更爲繁重，內政部刑事警察總學設立於南京，在警組．設備．人士．組織方面，爲國內警察展開示範工作。該所接收了中美合作所的各種器材，成立刑事實驗室一所，內分理化．指紋．照相．法醫．技術．電器．驗槍．供應．警犬．警鴿等十組，所有儀器，俱有特殊價值，本報前曾爲文介紹，茲爲使讀者明瞭其內容起見，特將世界攝影新聞社所攝各項圖片彙刊如次。

㈠模型：模型在犯罪學上之應用乃補助照相之不足，以鑑定或偵查罪證者。

㈡說謊偵察機：係根據人身所負電之反應心理，使用時先由測謊人員將問題擬定後，將呼吸皮帶及脈膊測驗器，捆紮在被測人之左臂，皮膚電阻器，安放於左手心上，而後命令被測者安適坐定，測驗的方法共分兩種，必須相互應用：一爲控制測驗，另一爲與本案有關問題之測驗，平均其成效之百分比，當視測謊者之經驗學識而定，通常在百分之七十五以上。

㈢萬能鏡：此項儀器，係德國WELTE工廠出品，其結構共分切片．顯微．比較．顯微攝影四部門，可以檢視透明及不透明之物體爲刑事之鑑定之重要工具。

㈣報話兩用無綫電機：此機可兼爲收發無綫電話與電報，專供通訊聯絡指揮之用，通信距離可達數十華里之遠。

㈤防盜警鈴：係用於防盜警備者，利用警鈴之電器，控制其攝按鈕，能同時攝成照片，用以佐證通過警備綫之人物。

㈥柴油發電機：專供各項儀器鑑定工作時之用電，故稱電力控制機。

一舞傾心 再舞定情
「英雄美人」在揚州雙雙捉將官裏去

〔本報揚州十四日訊〕此間日前發生一冒充軍官案，因事出離奇，一時轟傳遐邇，聞得風雨滿城。緣近日揚城，時見一身着軍服之翩翩少年，偕一濃裝豔抹之妙齡女郎，漫步街頭，尤其在茶社酒樓，座客對此燈層屋光之「少將」，無不投以驚羨之眼光，惟流光迅速，倏已經旬，而此對「英雄美人」仍然優遊街頭，無所事事，致引起警局注意。當經查得該「少將」名王煥文，年二十八歲，山東濰縣人，女郎名陳麗萍，同居於舊城九號十一號，自稱「少將」，與前「少將」飽食終日，閒得無聊，竟不時邀同鄉近郊工作竹城之遊，筆挺軍服，與赤足裸腿同桌雀戰，十足表現其「民主作風」，「軍民合作」。警局獲此情報後，稍遞偵察然參加遊戲，於閒話時，識破王「少將」袖內機關，翌日調查戶口時，復在其臥室內發現有偽造第二綏靖區司令部旅行證明書兩件，身份證一紙，司令官王耀武私章四方，勝利勛章二枚，步槍子彈二十發。至此秘密揭穿，王「少將」與陳麗萍乃被「護送」警局，經訊問後，據王煥文供稱：又名「王輝」，「王斌」，對於偽造文件及王耀武私章，直認不諱，並稱業已發出偽造文件二張，過去往來於京滬之間，最近始偕妻來揚小住。另據陳麗萍供稱：曾在上海米高梅舞廳爲舞女，因愛王風姿，一舞傾心，再舞定情，係於舊曆十月初與王同居，對王之身份及家庭並不瞭然，現時生活，悉賴其變賣金飾維持，言時蛾眉緊蹙，似有不勝失足之慨。警局據供後，恐此案涉有其他嫌疑，乃將「英雄美人」一併移送縣府，押候偵審。（圖：陳麗萍）

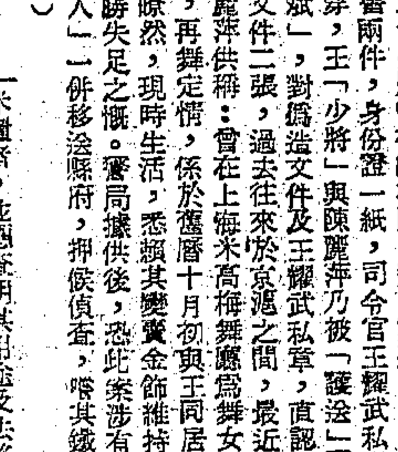

華僑在古巴
從僕傭蛻化爲領袖

〔本報古巴十三日航訊〕此間梅公使最近著文敘述古巴華僑之偉蹟，刊諸夏灣拿世界日報，已喚起閱者注意，茲將全文迻譯如次：國人來居古巴已滿百年，初甚貧苦，慘澹經營，且嘗爲自由而奮鬥，由田傭以迄富商，其進步之速，令人驚嘆。

國人初到古巴，爲人作僕傭，士人呼之爲小呂宋的華人，蓋彼等皆來自該地也。其有田莊之經驗者，僅屬少數。當時菲列濱農業不甚發達，且非洲黑奴之販賣較爲有利，若干華人已習西班牙語，而同化於西班牙文化者甚多。其次則爲福建人之移殖，乃由小呂宋之西班牙人所招僱而來。彼等在家鄉中多數爲「客家」。彼等被視爲非土著民族，因受壓迫而急欲出洋，來古巴之一部份，少有基督教徒，自一八四七年起，如是者凡十年。我華人皆係

良善工人

爲西班牙人所魚肉，自一八四七以至一八七七年在古巴中國工人之移殖，歷時三十年，蓋自禁止販賣黑奴之後，彼等乃被運來以替待之。

哇路維特氏之著述有言：「自工人缺乏，不得不尋求代替黑奴之工人，於是昧盡天良之商人，乃思運入托名傭工之中國人，由是黑奴一變而爲中國奴，其所受不人道之待遇，更有甚焉。」西班牙人爲欲制止華人期滿後恢復自由，乃使彼等簽具合同，自願放棄。

國人生性能於

千辛萬苦

中勞作，尤是蓄禍之根，名著者甚羅氏發現黑人往往在廣大之烟燼棉花等種植園操勞致死，而國人卻能於最酷之熱帶地繁殖，此種不幸之環境，反令彼等慷慨於解放及政治社會方面之徹底改變，於是當古巴獨立運動時，彼等乃表現顯著的功績。

國人之在澳門被拐帶販賣者甚衆，佯言運往小呂宋，實則被遣至大呂宋。（西班牙及其屬地之統稱），太平洋之航程頗遠，船中輒有暴動及瘟疫發生，其能抵達目的地者，有時僅及百分之三十，如有百分之五十生存，則屬順利之航行，彼等

月薪八元

船資及路上食傭，均一律自付。

當時古巴之情形更屬可怖，彼等到時，適在奧東尼爾將軍之暴動及專政時期，登陸後即被遣至云丹省建造新糖寮，多數被囚在蔗園中，在監視下工作，備受虐待，除建造糖寮外，復須耕種稻田，終日不息，死於痢疾及其他疫症者所在多有，不久亦有能擺脫合同之束縛，而結隊逃向夏灣拿及其他城市作造屋之自立工人者。

是時，各國對西班牙及經營奴隸販賣之國家，咸嘖有煩言，乃有

中古協定

以爲改善之方，駐廣州及澳門之西班牙領事竭盡頓努力，纔有其他增訂之章程，如一八六一年法令，則爲限留古巴華僑力爭之結果。自一八六八年十月十日古巴革命開始，以迄第一次獨立戰爭，殖民地之賄賂，遂於極點，社會西將軍徐加制止，致被迫離職。在羅伯將軍任內，投機事業更多，甚至我華工合同亦作資質，我國政府曾提出嚴重抗議，在巴當馬西打伯爵任內，我華人之被迫在胡加羅以至毛陛等處

堡壘工作

者，起而反抗，並加入革命軍，他處華人則有逃入森林者，彼等常出沒於甘蔗主東省拉士威也士至丹等戰爭中，結果留在堡壘中工作之國人，則愈受虐待。國人因參加一八六三年之戰而受剝削，至是更爲明顯，清廷乃派著名之陳蘭彬氏來古交涉，（一八七四年）陳氏所遺留於夏灣拿之印象，使其個人之身份顯赫，擧止深華而已。拉鄧氏在其「華人來古史要」一書中，描寫陳氏之如何殷勤款待，而獲得古巴人之歡心，陳氏所能減輕華僑痛苦之成就，至屬低微，然其後馬德里條約則開端於此，故陳氏苦行亦未嘗無功（古巴．夏灣拿）

關於華僑參加

十年戰爭

之功績，古巴人方面已多有詳細之記載，克沙達在其「華人與古巴之獨立」一書中，曾贊曰「華人戰士中，從無有奸細或逃伍者」。此篇近年復有新版。故當一八六八年二月十日古巴人向西班牙人投降時，要求增訂條件一條，使華人等得享受赦免及解放之權，卒獲批准。其後在自朗高任內，夏灣拿中國領事館於以成立，並頒行法規，廢止此項勞工合同。此等華人乃有從事商業及甘蔗生菓等種植，及至一八九五年之戰事發生，華僑復投軍，以爲古巴爭取自由之助力，其於獨立戰史中，名垂不朽者，有如胡上校，類華上校等，渠等頗受古巴人之崇敬。經此戰後，古巴屹然成一獨立共和國，華僑則發展努力，以參加古巴

復興工作

其有優裕積蓄而際此時期蕩然一空者，亦復不少，雖欲歸國而不可得，遂成家於此。今則凡百事業，多有彼等從中領導，我華人經濟與社會地位蒸蒸日上，而日臻於繁榮，其後裔間有榮膺古巴政府之要職者。學識之造就，較諸先人更勝一籌，足堪效力於古巴前途之發展與增進中古之友誼。總之，華人在古巴之歷史凡一百年，其最特出之點，厥爲由苦傭變爲富商，其間雖有言語文化環境種族之艱難，而我華人乃能以柔克剛，以順受逆，刻苦砥礪，努力奮鬥，卒底於勝利之途。由農工而商賈，由商賈而領袖，此三階段之過程，實爲我華人對於古巴有價值貢獻之過程。（佩梅）

常熟大火 居戶被燬十二家

〔本報常熟十七日訊〕小東門外欽場巷口，於十六日午後三時，發生空前大火，結果有居戶丁鶴鳴，徐萬金，許祺昌，倪朱氏，易根氏，吳沈氏，陸宗懷，吳觀寶，顧三囡，湯養林，徐想寶，陶寶安等十二戶被燬，損失達二十億元以上。聞起火原因，正在查究中。並悉：當火勢猛烈時，有兩區救火會員高鑫山等六名受傷，已投院醫治。

灣山煤礦籌備復業

〔本報鎮江十七日訊〕句容縣灣山煤礦，盛產無煙煤，二十五年由江南礦業公司取得開採權，嗣因戰事停頓。該公司刻已呈准經濟部復業，着手積極籌備，其開礦機器及材料等十六日已由滬用卡車運抵鎮江，將轉運至礦場。總公司設於上海，在鎮江下蜀．龍潭等地各設辦事處。

禾路警移送地院 陳君銘靈柩出殯

〔本報嘉興十七日訊〕青中學生陳君銘被擊殞命一案，經國防部，交通部分別派員偕同兩路局警務處長王兆槐，警務處督導主任丁繼會，專員吳澄彰，青中校長胡昌麒等會商結果，將禾案之嫌疑路警五人，及負責之路警長官與段長等移送嘉興地方法院檢察處審理。又訊：陳君銘靈柩已棺殮，出殯由車站，經建國路中山路至東門紹興會館寄厝，執拂者長逾一里，杭州青中學生十六日下午特派代表十餘人，組織慰問團，備有禮品，來嘉慰問受傷者。

冬防守望哨
★南通舉辦★

〔本報南通十七日訊〕國防部人民服務總隊，以現屆冬防期間，爲防止盜匪活動，鞏固治安起見，特舉辦冬防守望哨，以加強人民對防匪盜之警覺，實行守望相助之美德，經規定城廂六鎮，凡年在十八歲以上四十歲以下之保自衛隊隊員，均得担任守望哨之勤務，每班兩小時，以每晚十一時起，至翌晨五時止，按保甲戶順序輪值。

檢察官偵查青中案

〔本報十七日訊〕嘉興青中學生被殺案，學校當局業已向禾地院提起告訴，控路警故意殺人，且提出罪證九項，現正由檢察官偵查中。青中教官羅浩等，昨來本館對本案經過有所補充：㈠十一日晚，有學生周之光由滬返禾，被路警拘押，本校學生聞訊，紛紛前往交涉釋放，進站者僅卅餘人，決無包圍車站情事。㈡交涉時學生均係徒手，而路警已佈就鐵絲網，用排槍向學生掃射，以致造成慘案。㈢本校學生於路警開槍後，紛紛逃避，途中遇步哨路警三名，乃毆送專員公署收押，並非綁架。

袖珍新聞

柘皋〔本報訊〕駐柘清剿指揮所十四日開首次清剿會議，計到：合（肥）巢（縣）含（山）全（椒）四縣縣長，及各鄉鎮保長，暨自衛隊，聯防處，士紳等一〇四人，商討今後清剿事宜。

平湖〔本報訊〕本年度冬令救濟，經決定施放食米，第一次定本月十八日下午發放白米，預定一百五十戶，每戶十市斤，並因籌募經費困難，函請縣積穀委員會，撥給積穀，充作救濟費用。

黃岩〔本報訊〕第七區專員羅浩忠，由溫嶺抵邁本縣金清港，召開溫黃兩縣水利會議，指示開浚泥塗匯新河道，以利排水，並視察東南鄉沿海，於十二日轉返臨海。

東歐內情
·薩本耿·

〔本報倫敦航訊〕四國外長倫敦會議的「不歡而散」，反映英美與蘇聯在歐洲大陸上的矛盾。對於東歐國家的控制，乃是蘇聯干預德奧與關切法意的前哨基地，也是蘇聯參加世界政治的重要資本之一。這些所謂東歐各國，主要的是南斯拉夫，保加利亞，羅馬尼亞，波蘭，匈牙利與捷克，通常被認爲蘇聯「鐵幕」以內的國家。既然有「鐵幕」的稱號，可以想像到欲求了解的不易，但是「鐵幕」外總究與「鐵幕」核心是不同的，因此，我們多少還可以知道一些，並且在今天，也很有知道一些的必要。

㈠

先由南斯拉夫與保加利亞說起：這兩個國家，自今年（一九四七）年起初，政府即已在共產黨控制之下，反對黨沒有力量可言。在共產黨控制下之兩國政府，主要的政策是如何以肅清反對黨的殘餘分子以及如何以隔絕本國人民與外國人的來往（這裏所謂外國，當然是指非共產黨控制的國家而言）根據這個政策，自然不能不大興刑獄。舉其主要者，在南斯拉夫，如自由主義分子方爾教授之被判無期徒刑，耶芬非之被判九年徒刑；在保加利亞，如柏可夫之處死刑，斯坦基夫之被判無期徒刑。這些刑獄，大致都是由於此輩平日或與西歐人士往返，或在國會演講或私人談話中批評共產主義而起。

羅馬尼亞之情形與此類似，政府雖係「聯合」性質，但作爲政府反對黨之農民黨，不僅受壓迫，而其領袖，包括不久以前被捕之孟紐，均被判長期徒刑。另外兩個參加聯合政府之政黨，一社會黨與自由黨，以其意見與共產黨不同，已被肅清。社會黨被迫與其他「工人政黨」合併，自由黨則以國會不信任投票之方式，被迫退出政府。

㈡

波蘭與匈牙利之情形，與上述三國，在程度上略有不同。波蘭農民黨領袖密可來克最近輾轉逃亡英國，近已前往美國，另有若干人員，則被逮捕。但參加波蘭政府之波蘭社會黨，尚在勉強支持其「獨立」而未與其他政黨合併。匈牙利亦係被共產黨認爲去「真正民主」，尚有若干距離者，在匈牙利一度頗得勢之小農民黨，目前已在事實上受共產黨之支配。但在匈牙利聯合政府中，尚有三個政黨，約佔國會三分之一的議席，被認爲右傾者。其中之一的「匈牙利獨立黨」已受壓迫，領袖飛非亦已離國。在波蘭政府之中，社會黨尚在支持其名義上的「獨立」。其領袖沙克斯特（Szakasits）近仍發表其反對與他黨合併之演說，但能支持多久，亦係問題。

最主要之國家，當爲捷克，它大約是東歐各國中政治自由最大而法治亦已逐漸恢復的國家，其被共產黨控制的程度亦稍差。但在今年七月間，捷克政府在事實上是被迫在最後一秒鐘中，放棄接受巴黎會議的邀請。自是以來，共產黨及其「同路人」，正加強其迫使捷克政府左轉中。十月間捷克政府公布之五年計劃，即爲使捷克與西方國家斷絕關係之經濟上的改造。共產黨目前之策略，似爲如何在國會中佔據多數，以求打倒自戰事結束以來存在於捷克之國民陣綫（National Front）各政黨。

㈢

如上所述，可知東歐各國的情形，大致可以分做兩部份：一部份爲南斯拉夫，保加利亞與羅馬尼亞。這三個國家在事實上已是一黨專政的國家，也就是共產黨控制的國家。另一部份是波蘭，匈牙利與捷克。這三個國家雖則受到共產黨的威脅，但是目前還可能與西歐國家接觸。不過這種情形，也只是表面的，並且可能是短期的，因爲共產黨的實際力量，已能控制，由於捷克之拒絕參加巴黎會議（起先是答應參加的，臨時被迫拒絕）波蘭農民黨領袖之出奔，（在真正民主的國家，當然不會有此必要）匈牙利獨立黨領袖之出國，可以想見。至於什麼時候，共產黨在這些國家中組織一黨政府，大約要看他們對於國際局勢的衡量，這是共產黨的策略問題。當然的，這裏也有一個可能，即以捷克與波蘭人民之國家觀念，來克服當前的危機，但在今日，這個可能的力量，是很難估計的。（卅六年聖誕節後一天，倫敦。）

北平一怪胎 孕育十二年

〔本報北平十五日航訊〕北平市立醫院前爲一婦人診治子宮肌瘤症，於本月七日施行手術，發現該婦子宮外上方與大腸粘膜處，有一硬性怪狀物體，經詳細檢查後，斷定爲一發育不足之四月胎兒。消息傳出後，記者走訪該院產科主任某大夫，承出視該怪胎全部，（如圖）頭部直徑七公分，全長十四公分，四肢與脊椎肋骨等，隱約可見。全部呈青紫色，頭蓋骨尚有裂縫數根，已孕育十二年之久。該怪胎已成爲石化，據該主治該症之大夫談：是類怪胎，並非前無成例，據所載，尚有孕育二十年乃至二十餘年者，惟國內醫藥界殊不多見耳。該怪胎經用X光檢視後，其內部骨胳組織均甚完備。

北平怪胎（洪正倫攝）

請選舉 鄭毓秀博士 爲立法委員

鄭毓秀博士籍廣東早年即奔走革命民國成立先後代表中國婦女界赴巴黎參加和會爲山東事件辯護代表廣東護法國會駐歐宣傳蜚聲中外民國十三年在法國巴黎大學得法學博士學位返國後在上海前法租界執行律師職務享有盛名十六年國民政府成立博士被任爲上海地方審判廳廳長嗣又任江蘇省政府委員上海法政學院院長十七年奉派爲國民政府駐法特使十八年改任國民政府立法院首屆委員並被推爲民法起草委員會五人委員之一參加編纂現行民法典世界女子法學家無不知博士之名抗戰軍興博士曾在滬協助救護工作籌設傷兵醫院及國府西遷即入川共赴國難担任國民政府振濟委員會委員嗣又赴美爲抗戰奔走呼籲協力宣傳其功績與成就且爲國際人士所深悉博士賦性正直胆魄過人見義爲勇當仁不讓其於法學尤有湛深之研究現被推爲國際婦女法學會亞洲分會會長此次我國實施憲政勵行法治博士爲國民黨提名上海市之立委候選人謹爲介紹至希公鑒

上海法政學院　上海法律師同志會
上海法政同學會　上海法政學院全體學生
謹啓

蘇省府通飭各級學校 禁收學生留額金 並不准預收下期書籍費

〔本報鎮江訊〕蘇省公私立各級學校，從前在學期結束時，有向學生徵收留額金及下學期書籍等費情事，現省政府方面以本學期行將結束，難免有此項情事發生，已通令各校制止。原令如次，「查各級學校有於學期結束時，向學生徵收留額金及下學期書籍費等情事，殊屬不合，茲屆學期結束，合亟令仰該校切實遵照，不得向學生徵收留額金或類似留額金，及預征下學期各費，已收取者並應即發還，倘有故違，定予嚴處不貸」。一面並分令各縣市轉飭遵照。

國立職業學校分佈情形 教部最近調查統計

〔本報南京十八日電〕國立職業學校之分佈情形，近據教部調查統計如次：㈠設在南京者，有國立（以下國立字省）高級印刷科職業學校，（以下簡稱職校）校長余國鈞；高級陶瓷職校，校長鄭仁，分設「陶瓷」「玻璃」「耐火材料」三科；中央高級護士職校，校長段余荪英。㈡設上海者，有上海高級機械職校，校長夏述虞；同濟大學附設高級工業職校，校長胡兆輝，分「機械」「土木」兩科；又高級商業職校，分「普通商業」「會計」「銀行」等科，在籌備中。㈢設浙江吳興者，有湖州高級蠶絲科職校，校長蔣堃，分「蠶桑」「製絲」「絲織」等科。㈣設乍浦者，有高級水產職校，校長王駿模，分「漁撈」「製造」兩科。㈤設江蘇南通者，有南通高級農業職校，校長鄒亦北平者，有北平高級助產職校，校長楊崇瑞；北平高級工業職校，校長陳光熙，分「機械」「電機」「礦冶」等科。㈦設武昌者，有海業職校，校長劉開坤，分「駕駛」「輪機」「造船」等科。㈧設重慶者，有中央工業專科職校，校長魏元光，分「機械」「電機」「土木」「應化」等科。㈨設昆明者，有西南中山高級工業職校，校長鄔重魁，分「機械」「紡織」「土木」等科。㈩設貴州安順者，有貴州大學附設工業職校，校長應昌斗，分「機械」「土木」「礦冶」「染織」等科。⑪設廣東者，有瓊山高級農業職校。⑫設江西者，有高級造紙科職校，在籌備中。

澳各大學設立東南亞獎學金

〔聯合社康白拉十七日電〕齊甫萊總理今日宣稱：澳洲政府決在各大學內設立東南亞各國學生獎學金三名，總額為每年澳幣五千鎊，由外交部與各國領事担任評選，藉表澳洲對於印度，巴基斯坦，緬甸，馬來亞，錫蘭，暹羅，菲律賓，及印尼等國人民之善意。

平研究院副院長 李書華日內飛平

〔神州社訊〕北平研究院副院長李書華博士，於出席聯教大會歸來後，即晉京向中樞當局有所報告，昨復自京返滬，候機飛平。按北平研究院之下，業已設立原子能研究所，記者以此事詢李氏，據稱：該研究所設備缺乏為最大問題，現時外匯困難，尚未能大量添置。

青海師資奇缺 遣要員赴平延聘

〔本報北平十八日電〕青海各級學校教師奇缺，馬步芳特遣某部隊政治部主任王洛賓來平邀請，正與各方接洽。

九龍城事件抗議聲中 滬各大專均復課 同濟學生因內部糾紛仍罷課

〔本報訊〕本市各大專學生，為抗議九龍城事件，前日曾罷課遊行。今日除同濟大學學生因該校內部關係，開除學生，要求校方收回成命問題，尚未解決，仍繼續罷課外，餘均復課。

〔又訊〕同濟大學，上週開除學生杜受百，何長城兩名，引起全校學生自前日起至今日止罷課三天事件，尚未解決，復於前日開會，第二次開除學生五名，致此未了事件愈形僵化。學生自治會定於今日下午二時，召開各系科代表緊急會議，商討對策。學生昨日並請該校全體教授開會，請求從中調解，惟出席者甚少，終致流會。

本市卅七年度 教局工作計劃

〔本報訊〕上海市教育局編製民國三十七年度工作計劃，要點如下：

國民教育 ㈠調整國民學校設立地址：鄉區以一保一校為準，市區以五保一校為準。㈡考核國民學校辦理成績，仍注重行政管理及學校設施。㈢整頓私立小學，各校師資一律須檢定合格，教學設備及學校行政設施，均須更求進步。㈣加強區保連繫工作，指導地方文教運動，鼓勵地方財力，倡導捐資興學。㈤成立家長會，市私立各校家長會，由校選擇家長中熱心教育，並有資望者，以期協助學校及推進教育。㈥美化學校環境，利用空餘場地，種植花草樹木，俾學生課餘欣賞，並研究植物標本。

中等教育 ㈠改進中等教育與市立專科學校，限制私立普通中學之設立，擬訂分年擴充市立學校計劃，並指導改進學校內容與設備。㈡推展並改進職業教育，鼓勵私人創辦職校，擬訂分年擴充市立職校計劃，切實改進內容，積極擴充設備。㈢推廣並改進師範教育，根據五年實施計劃，擴充師範教育，並改進其設施。㈣推進教育研究工作，推進各種教學研究，改進訓導設施。㈤籌設中等教育區，現正積極交涉收回滬西虹橋飛機場廢地，籌設中正文化教育區。

社會教育 ㈠積極推進民衆教育，增設市立民衆學校，及巡迴施教隊民衆識字指導所等，以期掃除文盲。㈡發展社會文化事業，充實設備，推廣工作，以發展社會文化事業。㈢輔導私立社教機關，加強社教運動，推廣社教事業。㈣推廣補習教育，增設普通補習學校，充實各校內容與設備。㈤積極推進電化教育，充實電化教育設備與內容，推廣電化教育，協助地方建設。㈥推廣民教補助設施，繼續推進合作事業，家庭教育，藝術教育，科學教育等。㈦強化教育行政，加強視導工作，設計推動全市體育設施，並視導學校體育及民衆體育設施，督促改進辦理體育師資訓練所。㈧推進衛生教育，充實學校衛生設備，改善社會衛生環境。

陪都大學 形成懸案 川教育學院罷課請願

〔本報重慶十八日電〕川省教育學院改為陪都大學一案，早經省參議會通過，惟省務會議迄未討論，該院學生特定十九日起罷課，發起擴校運動。按該校現有師範文農三院，（農院學生已奉教部復電，可按師範生待遇），聞柳斯可院長日內將率學生代表赴省會請願。

湘國立師院 ·仍要求改大·

〔本報長沙十八日電〕南岳國立師範學院學生，以「還京」「改大」不成，十四日開始罷課待命，罷課期間各學生相約不離院，以維秩序。

復旦食堂失慎 學生協助撲熄 校方正調查起火原因

〔本報訊〕江灣復旦大學德莊男生經濟食堂，昨晚七時許，突然起火，當經學生協同廚工撲救，損失不大。北區救火車到達時，火已熄滅，起火原因，校方正調查中。

響應冬令救濟 小學生募寒衣

〔本報訊〕本市大境路市立旦華國民學校學生，為響應冬令救濟，特自八日起，在師長督導之下，發動徵募寒衣，至昨日止，計募得衣服一百四十七件，褲子八十三條，襪子五十雙，鞋子四十五雙，將於明日送交冬令救濟委員會轉發。

滬江女中舉行 學生智力測驗

〔本報訊〕本市愚園路滬江女子中學，平素對學生之身心狀況頗為注意。日前特舉行學生智力測驗，採用材料係「廖氏團體智力測驗」，測驗結果復化作百分比，計最高者為九十分，最低者為五十分。又悉：該校自本年度春季起，凡招考新生時，均將予以智力測驗，與體格檢查。

立信會計專校 樂羣堂已落成

〔本報訊〕立信會計專科學校，自勝利後復員返滬以來，除校舍已擴充至四十餘畝，於三十五年底以前完成鋼骨水泥之寬大校舍四座，包括大教室，辦公室，圖書館，大禮堂，男女生宿舍，飯廳等，並於三十六年夏季加闢田徑運動場及足球場等外，又於三個月前開始增建鋼骨水泥三層樓之「樂羣堂」一座，底層設有師生交誼室，樓上概為公寓式之教職員住宅，現在已告落成，一俟內部佈置竣事，即可遷入云。

研究教育學 程育眞赴美

〔本報訊〕女作家程育眞，著有「天鵝」「偉大的愛」等，係偵探小說作家程小青之女，東吳大學蘇州附中教員，今擬赴美深造，入哥倫比亞大學研究院，專攻教育學，已於本月十八日，乘戈登將軍號放洋。

生物學會昨開成立會 盧于道博士蒞會演講 江楝成孫錚等當選理監事

〔本報訊〕本市各中學生物學教師，為提高學生對於生物科學之興趣，及改進教學，研究科學起見，特組織上海市生物學會，該會於昨日下午二時，在育材中學舉行成立大會，到上中等生物學教師專家五十餘人。市黨部，社會局，教育局，均派代表列席。江楝成主席，報告開會主旨及籌備經過。旋由生物學家盧于道博士演講「生物科學教育」，略謂：近代物質科學研究，始於十八世紀，而生物科學則始於十九世紀，凡有關「生命」「生理」諸現象研究，皆屬於生物學範圍之內。今後生物學教師應了解四點：㈠堅守本人崗位，中國需要自成系統，由下而上，適合本國需要及社會各方面需要之生物學教材。㈡教授生物學，應具有科學上之眞理精神，矯正一切有作用之曲解，如前希特勒利用德國生物學家根據「適者生存」學說，倡導民族優秀論，排斥猶人，發動戰爭，此種曲解事件，吾人應有以警覺。㈢研究生物學，應特別注重實驗研究，如顯微鏡，切片機，繪圖等技術，尤應切實學習，須知書本理論，無一不以實驗為依歸，中國未來農業發展，有賴於生物學研究上極多。㈣時向青年學生說明生物學與人生實際上的關係。繼選舉理監事：江楝成，孫振中，陸時美，王鎮圭，陸新球，嵇聯晉，黃龍珍，王楨之，瞿秋白，吳憲徽，劉松泉等十一人當選為理事；孫錚，宋啓雄，李志中等三人當選為監事。六時散會。

·來函更正·

敝校全體同學，前因校長常任俠拍發十一，十二，十三個月教局補發之津貼，及不滿校長種種不法行為，會罷課表示抗議。後袁局長，市府王參事，親自來校處理，常校長始將所扣之津貼如數發出，李局長常校長並向全體同學保證同學學籍之安全，敝校同學當於七日復課，旋即照常舉行學期考試。頃閱十八日貴報所載大華社訊「師專教職員呈教局」文一則，不勝駭異，即分訪敝校任課教授，如謝循初，施蟄存，蔣伯潛，孫大雨，蔣飛怡，趙國樑，臧瑞舒，程應鏐，李象衛諸先生，或告以根本未曾與聞是文教局之事，或告以雖經簽名，但與所載完全不符，特函請更正為荷。上海市立師範專科學校學生自治會啓。

逸園羣英大會 藍白戰成和局

·埠際足球二次試賽· ·各得一球未分勝負·

〔本報訊〕天時和暖，逸園場上，昨日下午羣英樂集，埠際足球選拔代表，舉行第二次試賽，出場者中西健將三十名，仍分藍白兩隊，結果各一和局，未分勝負，上半時各無紀錄。球迷八九千人，盛極一時。

藍攻白守 藍白兩隊陣容編配，藍隊攻勝於守，白隊守勝於攻。上半時陣勢調動，頗見鬆散懈漫。下半時踢來相當緊張精彩。藍隊前鋒在賈毛勞勃司托夫領導下，活躍非凡，致使白隊後衛及中衛，不得不退後防守，演成藍攻白守之戰。白隊前鋒，益以羅漢福之軟弱，白隊前鋒，陷於脫節，因而中衛與前鋒，發展困難。藍隊之守衛中，中衛綫相當不差，鐵伏尼頗能獨擋一面也。

上半時 未開紀錄

▲白隊 陳家萬 韓尼波 卡洛列 瞿永福 羅漢福 李義臣 張邦綸 高保正 吳祺祥 陸明哲

▲藍隊 F愛德華 金滌生 許而茲 孫錦順 秦必高 鐵伏尼 夏勞勃司 托夫 張林根 麥徐希 賈春華

裁判張樂，巡邊吳守衞，鄧效良。白隊衣穿藍會之紅色球衣，藍隊則為青白會之青白色球衣。列陣如上，鳴笛開賽。藍隊先攻，三分鐘時，小黃毛于待變腳，陳邦綸撲空，夏體先獲球攻門，張家萬解圍得救。未幾，金滌生左角力射，一飛沖天。十二分鐘時，白隊陳明哲右角切中，球落藍隊門前，惜卡洛列風來遲一步。藍隊迎球一頂，秦必高猿臂抱住。混戰至三十分鐘時，藍隊愛德華於門外廿碼附近，手拉娜牛，李義臣主罰，未收效果，陳明哲再度叩門，秦必高候個正着。藍隊夏體先於白隊門前猛射，中橫木彈出。上半鴨蛋一雙。

下半時 各一和局

易地再戰，兩隊陣容各有更動，排列如下：

▲藍隊 許而茲 秦必高 格里非司 F愛德華 鐵伏尼 金滌生 夏勞勃司 賈春華 麥徐希 托夫

▲白隊 張邦綸 李義臣 陳家萬 高保正 里士傑 韓尼波 卡洛列 羅漢福 高秀濤 格里納司 陸明哲

自隊先攻，你來我往，混戰多時，至十二分鐘後，夏體先單槍匹馬，活躍萬分，一腳猛射，直破白門。白隊全力回擊，二分鐘後，鐵長榮禁區手觸皮球，李義臣罰球十二碼，恰中秦必高懷抱，未克成功。至十七分鐘，陳家萬腳傷離場，里士傑入補，李義臣移左。以後戰況益趨熱烈。至卅三分時，高保正又傷足，陸炳生入替，藍隊鐵長榮退伍，鐵伏尼軍作鴻鵠，至終場前七分鐘時，格里納司遠射建功，白隊一比一扳成和局。銀角長鳴，各未分勝負。

埠際足球選拔代表 本週作最後試賽 藍白兩隊星期日再相逢

本市埠際足球代表，經二次試賽後，昨晚選拔委員容啓兆，余衡之，王新衡，譚敬等，在美心酒家舉行會議，因候選人既多，二次試賽尚嫌不夠表演，因決定於本週末（廿五日）作最後一次試賽，即選出正式代表，該賽藍白兩隊陣容，亦經當場排定如下：

▲藍隊 韓尼波 金滌生 孫錦順（隊長） 李義臣 孟義 勞勃司 托夫 張邦綸 夏體先 高保正 吳祺祥 賈春華

▲白隊 愛德華 李堃 陳家萬 格里納斯 瞿永福 韓龍海（隊長） 徐許而茲 麥徐希 卡洛列 陸炳生 鐵伏尼 ……

（後補）秦必高，格里非司，里司傑，陸炳生，鐵伏尼，高秀濤，陳明哲。

中校籃球賽 各部冠軍產生

上海市中等學校體育協會籃球委員會主辦首屆中學籃球聯賽，已於昨日比賽完竣，各部冠軍業已產生，定於本月二十日上午十時假廣西路六馬路市立格致中學舉行頒獎，並採用淘汰制比賽，至各部獎品由錢旭滄頒獎助，男子總冠軍由新夜報社長金振玉女士捐助。茲將各部冠軍分誌如下：

中學組新建，籃字組青年，球字組南洋，協字組市西，聯字組中正，賽字組約翰。

▲昨日結果

約翰勝成蔭（義）棄權
高職勝勵志（義）二十一…十六
晉元勝南光（義）二十…十二
芳濟勝青年會（聯）棄權
中正勝中華（聯）廿二…十
京滬勝金模（中）棄權
三林勝敬業（體）棄權
育材甲勝徐匯（體）卅九…二十
青年勝曉光（體）卅二…廿四
南模甲勝育材乙（籃）四二…廿三

全運會籌委會 開始辦公

第七屆全國運動會籌備委員會，昨發佈公告稱：「茲第七屆全國運動會，定於本年五月五日起，至五月十五日止，在上海市體育場舉行。本委員會設辦事處於上海陝西南路一三九號，即日開始辦公，除呈報並分函外，特此通告」。

踢毽新紀錄 ·十二歲女生張愛珍· ·二五四九次得冠軍·

虹口貫一小學發起之十六區全區小學踢毽比賽，昨日（十八）下午二時在十六區中心校舉行，到選手七十餘名，結果以高級組最為出色，新人小學之張愛珍（女，十二歲），培本小學之金蓉珍，均破全滬踢毽數之紀錄，張愛珍之紀錄為二五四九隻，歷時幾三十二分，榮膺冠軍，獎品並由教師裘演助與，茲錄比賽成績如左：〔高級組〕男生，冠軍廖世銘（新人）三八七隻，亞軍周世傑（貫一）二三七隻，女生，冠軍張愛珍（新人）二五四九隻，亞軍金蓉珍（培本）二二六一隻。〔中級組〕男生，冠軍周紹銘（中心校）一七四隻，亞軍田炳生（貫一）一四八隻，女生，冠軍東心美（培本）一五三九隻，亞軍吳慧珍（新人）一四九四隻。〔表演賽〕冠軍施建國（惠工），亞軍貝蔣菊（新人）。

昨圓滿結束 永和盃橡皮球賽 利民勝安遠得錦標

利民昨於第三次延長時間中，以三比二力挫安遠，榮膺首屆永和盃橡皮球聯賽總冠軍，昨觀衆達五千人，郝蓉學亞生開球，爆竹聲時起四座，情緒非常熱烈，利民先勝二球，下半時安遠造成各二平手，經裁判陳良琛三次延長，遂分勝負，賽罷，翁韶郁督學給獎，並致詞，最後由永和實業公司葉其若葉頤若二協理，勉各隊繼續努力，乃全體攝影留念而散，盃賽於焉結束，即日起憑收據發還各隊保證金。（葉權者波收）

▲利民 翁傅龍 湯駿明 徐梓植 哈增光 馬富根 張志美 陳喬生

▲安遠 王海豹 韓王海 張志祥 徐燕濤 沈寶興 黃國忠 周培根

大公初遭滑鐵盧 晨友以一分獲勝 籃球聯賽昨晚出冷門

〔本報訊〕晨友籃球隊，昨晚在籃球聯賽中，大出冷門，竟以寶貴之一分，擊敗常勝軍大公隊，結果五一比五十，上半時廿五比廿九，晨友落後四分。千餘球迷，大為驚異。晨友年青力壯，埋頭苦練，昨晚表演確甚精彩，前次以一分敗於華聯，昨以一分擊敗大公，似非偶然。王炳福妙射入網，得心應手，有如神助。大公不無輕敵，陷入苦戰，過度緊張，表演失常，終遭慘敗，深為可惜。劉荷生金伯駒軟法，大公施威以十一比二居先。晨友反擊，漸漸接近，晨友傳以廿五比廿九落後四分。休息再戰，大公陣容未動，晨友季有崑入場，調出王蓉生，久金首破紅心，文章立刻回敬，晨友何增領空中的，追成各卅一平手。大公鎮靜應付，然形勢極度緊張，分數此起彼落，互爭先後。晨友小王百步穿楊，遂分果粟，四七比四一，大公陷入苦戰，四次呼停，商對策，五一比四五時，大公亦五次求停。文龍罰球得點，文華遂中，忠強破籃，五一比五十，追成相差僅半球。將近終場前一分數十秒時，大公緊張過度，晨友六次呼停，罰球，文章文華竟告不中。否則扳成平手，尚有生機。未幾時間告終，晨友以五一比五〇分一分之差，戰勝大公，為本屆籃球聯賽中之冷門。

▲晨友		犯	分
王炳福	十二	罰一	廿五
何增	四	二	八
史久全	三	〇	六
王蓉生	二	〇	四
季有崑	〇	一	一
傅其俠	三	一	七
共計	廿四	罰三	犯八	分五一

▲大公		犯	分
蔡文章	七	〇	四	十四
蔡忠强	二	〇	一	四
黃柏齡	二	〇	〇	四
蔡文華	九	〇	三	十八
蔡運科	〇	〇	〇	〇
屠文龍	四	一	一	九
共計	廿四	二	九	五〇

昨晚其他二場：㈠前鋒勝青秋（女子）四七比廿六，㈡健樂勝同仁（甲二）六六比卅七。

是時候了 臘鼓聲動 年節餽送

臘鼓聲動，決禮的時候到了。禮品千中選百，百中取一，當推鋼筆為最經濟實惠，最有意義，而尤以向「派克」選購，最能使人滿意，因為「派克」花色最多，備貨最足，可以隨心所欲，儘情物色。一經選購，永遠負責保用。是時候了，欲以鋼筆作禮品的先生女士們，來吧，快來吧。

專營高等球囊鋼筆 派克公司

總公司 上海河南路交通路口 分公司 北四川路老靶子路口 電話 九五九八六九 九七八六六

立單保用 刻名免費

正中書局

請採用本局發行之 國定本教科書

特點 (一)內容─依照部頒最新修訂本校正，精確無訛。(二)文字─特聘名書法家書繕，學生可兼作帖本。(三)插圖─專家設計繪製，印刷精良美觀。

科目齊全 備貨充足 歡迎批購

上海發行所：河南路一七〇號 電話：一三三二〇 一六一〇七

冠生園糖果餅乾

奶油太妃糖 果醬夾心糖 杏花軟糖 美老鼠奶糖 果仁紙結糖 椒鹽梳打餅乾 牛奶麥麩餅乾 椰汁奶士餅乾 奶油夾心餅乾 上等什錦餅乾

特價品 數十種 儘量選購

總店南京路‧各支店均售

大新公司 十二週紀念 摸彩贈品 每摸有彩 決不落空

頭彩贈品一千萬元 頭彩天天有‧贈品樣樣好

大特價！ 各部貨品同時

得 一月十一日頭彩 西裝絨一件時值一千萬元 得彩者 孫步青先生 住閘北南市台拉尾27號

本日有 雙頭彩 十一日摸彩特入日球內彩本加出未項七

新添貨換 特價綢緞買一送一 ◀特價被單▶

大花被單 原價五萬元 特價廿五萬元 ……

條子單面毛巾 每尺二萬二千元 買一送一

瓜輪車底水杯 半打五萬五千元 低過廠價

居企華 余學楨 為長男立民 長女翠芳 訂婚啓事

兹於國曆一月二十五日（即農曆十二月十五日）下午三時假座靜安寺路康樂酒樓舉行訂婚典禮敬告親友

王錦章 顧志鵬 為令郎錦祥 女公子永欽 訂婚啓事

金潤泉敬告親友

小女癸辛與呂師簡君訂於本月廿一日下午四時在杭州中國酒家舉行結婚典禮時事多艱諸從簡約特此敬啓

結婚謝啓

鄭德謹啓

今承劉方平新南章二先生介紹並徵得家長同意

結婚請參加 口彩頂好 龍鳳集團結婚 新創辦 禮服 恭請 李 楊 岳 陽 顧 證婚

青年館集團結婚

結婚參加 國民聯合節約婚禮社 恭請 吳市長證婚

大來集團結婚 自製九四八年最新禮服

創辦十年 省錢省時 上海第一家 中國集團結婚 全新紗禮服

李樹敏福弟覽

王效文律師代表 威利船務行中一船務公司聚興輪船行等為上海市輪船商業同業公會違法拒絕加入籲請上海市社會局交通部上海航政局鈞鑒及社會人士公評啓事

中國工鑛銀行公告

查本行三十五年度決算及盈餘分配業經三十六年十一月三日第六次股東常會承認及通過茲定於本年一月十五日起至二月四日止（每日上午九時至十二時下午二時至四時星期日除外）……各股東憑股票及原留印鑑……董事會謹啟

上海中國國貨股份有限公司召開股東臨時會通告

本公司於三十六年十二月十一日股東臨時會決議增加資本一案經如數收足定本年一月二十二日下午二時在南京路……召開股東臨時會……董事會啟

景綸衫襪紡織廠股份有限公司增資公告 董事會謹啓

大公銀行召集股東常會公告

久安貿易地產股份有限公司換發增資股票公告

本公司增資股票業已印就定於三十七年一月十九日起每日上午十時至十二時下午二時至四時（星期六下午停止辦公）開始掉換……

上海仁豐機器染織廠股份有限公司增資公告

川嘉造紙股份有限公司召開股東常會及股東臨時會通告

贈送 氣喘特效速愈法 肺病全生集

上海市工務局購標 鋼筋洋松黃沙青石子細煤屑公告 工佈字第8號

局長 趙祖康

銀根回緊聲中 退票數字又增加

當局加强管理金融繼續澈查

銀根回緊聲中，據近來票據交換退票數字又見增加，金融管理當局繼續派員澈查退票。據悉：當局決依據「加强金融業務管理辦法」，凡商業行莊在交換所退票金額，佔該行莊當日交換總額百分之五以上，連續三次，經查明顯有蓄意退票者，以擾亂平交換論，得由當地金融管理機關規定限期，飭令調整頭寸，並飭當地行莊，在限期內停止對該行莊拆放款項。

行莊放款匯款數 應呈報金管局

〔本報訊〕財政部滬津穗漢四地金融管理局業已先後成立。所有各該轄區銀行錢莊之業務報告，除各商業行莊信託公司，及省市銀行每月底應行編送之月計表及放款對象分類兩種外，茲悉，財部已前另訂匯出入匯款報告表一種，一律自卅七年一月份起，改送各該管管理局查核。各該轄區內各國家行局庫（中央銀行除外）之對外營業單位，除應按月填製月計表及放款對象分類表外，並應遵照加强金融業務管制辦法第二條乙項之規定，每日將當日承辦之放款及匯出匯入款項，分別逐筆按地名列表，一併陳送各該管管理局審核云。

購麥代磨合同 糧部與粉廠續訂

糧食部委託本市福新．阜豐．茂新．華豐．裕通等五大麵粉廠購麥代磨，供應各地民食。第一期共收麥一百七十萬担，至今已磨製一百二十萬担，製粉約達一百八十萬包。茲悉糧食部最近業與各大粉廠續訂第二期購麥代磨合同，預定收購小麥三十萬担，麥款由中農銀行隨收隨付。據聯合收麥處稱：該處已收購十餘萬担，惟目前因交通困難，來源稀少，收麥工作甚難迅速展開云。

米業權威表示 米價可長期穩定

京滬平津穗五大都市糧食，即將實施全面配給，連日米價漲風已平，人心安定，各檔米價較數日前為平，業已下跌十餘萬元。據米業權威方面透露，米價前途尚將劇跌，其原因如次：㈠此次米價由六十餘萬元直線上漲至一百五十萬元，漲勢較其他物價為狂暴烈，故依經濟原理，其跌風亦當甚烈，可能回至一百萬元內。㈡京滬二地食米消耗，占江浙兩省消耗量最多，茲豆額洋米已運到，二地即將開始配售。蘇錫無嘉食米產區需要量減低，當將讓跌。㈢一月來市民購貯食米頗多，普通家庭均已購貯食米數月，故逕日門售各米店，銷路均銳減。㈣銀根緊，囤戶脫手，依據過去經驗，米市可有長時期之穩定云。

染織業聯誼會決議 呈請開放工業貸款

昨日（十八）本市暨武進．無錫．常熟．吳縣．江陰．等六市縣染織業聯誼會，在閔行文綺染織專科學校舉行第九屆代表大會。出席代表計無錫王瀚潤，武進奚秉初，吳縣馬泰森，常熟徐賀彰，江陰徐舜年，及上海浙士浩諸一閱靜祉王韶鈞等，共八十餘人。討論提案，議決一．請政府開放年終緊急工貸，二．呈請花紗布管理委員會，展緩復製業廠商登記，三．減免染織業營業稅，四．開放華南棉布轉口，五．組織紗布聯合配銷研究委員會，六．商請本市棉紗市場發給外埠各縣出入證等要案多件。繼由文綺專科學校全體師生聯歡招待，並攝影留念，情況至為熱烈。晚應上海市染織業公會在國際飯店歡宴而散。

冬季呢絨市況回顧

成本加重各貨迭創新高價

今冬十月呢絨直線上騰，因吃本步步加重，致其上漲亦鉅，升漲原因，係受金鈔黑市狂騰，與大鈔發行之刺激，以及進口貨無法定到，本廠貨產少而成本扯高。同時本客幫實銷暢達，大衆去幣易貨之心重熾，抱有早購早便宜之觀念。於是各貨暢銷，迭創新高價。

西服嗶嘰紗類，受線紗原料暴漲，飛漲更疾，長毛絨上漲亦速。麥而登賓買燈方均慍上漲太烈，大有不欲器營之心理。細毛貨花呢，多以華達貨躍漲一百萬元為標準，麥而登上漲至六十八萬元為之帶高許多。

馬褲呢睨斯錦女色呢，悉亦飛黃騰達，二十日起，則見急轉直下。平均紙扯較之最高峰時，跌落一成以上。至廿七日方始止跌回平，然回顧上半個月行情，則也。

呢絨所以能突然縮跌者，係受經濟警察衝抑黑市及囤戶影響，而市府之努力壓平物價，央行之抽緊銀根，均有以促成之也。

十一月初旬，呢絨呈盤旋平穩局面，中旬內悉多縮疲下游，下旬則全部告漲，花呢大衣呢等最佔秀色，市場上利覓消息頻傳，尤其為公私開繳激大，廠方自己現貨囤積，開盤續高，同時中紡配價亦復如此。

季多貨價，齊多升漲，及至大票發行，鄉貨增漲，美匯一再掛升，火車票及其他公用事業之再調整，米價高昂，日用品等騰漲，呢絨雖有中信局配給毛絲紗與呢絨，依然無濟於事，若銀根不抽緊，則其上漲之勢亦必更甚也。

十二月來，上漲最可稱絕無僅有。本廠貨凡立丁則大有定交，花呢均寄其再好，不肯定出。安凱第本特洋行被經濟警員抄出做黑市後，一般洋行俱多戒心，開價先後均由美鈔改為國幣。

麥而登及海白龍二種，上漲最烈，銷路方面，因頭襯之紀緊，高利貸之逼迫，自聖誕節後，多銷相繼落令。本客幫銷貨讓退化，交易有停滯之態，定貨方面，除香港一埠略有設法運申外，餘均……

貨別	十月	十一月	十二月	最近價
本廠海白龍	[illegible]	[illegible]	[illegible]	[illegible]
美國麥而登	[illegible]	[illegible]	[illegible]	[illegible]
本廠馬褲呢	[illegible]	[illegible]	[illegible]	[illegible]
黃邊平厚呢	[illegible]	[illegible]	[illegible]	[illegible]
英製開水米	[illegible]	[illegible]	[illegible]	[illegible]
美國大衣呢	[illegible]	[illegible]	[illegible]	[illegible]
本廠賓維呢	[illegible]	[illegible]	[illegible]	[illegible]
本廠西裝呢	[illegible]	[illegible]	[illegible]	[illegible]
一六七 西裝呢	[illegible]	[illegible]	[illegible]	[illegible]
一〇一 直貢呢	[illegible]	[illegible]	[illegible]	[illegible]
一〇一 素嗶嘰	[illegible]	[illegible]	[illegible]	[illegible]
三〇一 華達呢	[illegible]	[illegible]	[illegible]	[illegible]
美國厚嗶嘰	[illegible]	[illegible]	[illegible]	[illegible]
本廠花洋布	[illegible]	[illegible]	[illegible]	[illegible]
本廠防雨布	[illegible]	[illegible]	[illegible]	[illegible]
本廠絲羽紗	[illegible]	[illegible]	[illegible]	[illegible]

以上單位萬元，每碼批發價目。

飛機禁運現鈔 輪船火車定限額

〔聯合徵信所訊〕財部為限制現鈔運滬，刺激物價，已制訂辦法，即可公佈實施。此次辦法內容：㈠飛機絕對禁止裝運現鈔，㈡輪船火車，可運定額之現鈔，㈢如超過定額，須呈明正當用途，向當地金融管理局申請核發准運證，㈣如超過定額，未經申請核准者，其超出部份，一經查出，即強迫存儲，入限期取用。此項定額，財部正斟酌情形訂定中。

中華水產公司 今日正式成立

農林部中華水產公司籌備二年，已定於今日正式成立。該公司前由政府決定准由人民投資一半，故新公司決以現有全部資產充作官股，另招與官股等值之商股，合組董監事會。招股事宜正進行中。至全部資產，去年九月份估計價值一，一七五億元，包括華聯鋼廠，華利船廠，魚肝油廠，鳳尾魚廠，冷藏庫製冰廠四所，暨新式漁船十二艘。

去年全國桐油輸出

總計約七萬三千噸 售得外匯約值三千萬美元

據有關方面精確統計，卅六年全國桐油輸出總量，共約七萬三千噸。由滬運出者，約三萬九千噸，佔總數百分之五十四。由漢運出者，約三萬三千六百噸，佔總數百分之四十六。據估計，其中除香港走私一萬餘噸外，去年桐油輸出所得外匯，約值美金三千萬元。以中國植物油料廠佔撥大多數，其次則為復瑞．生利等。輸出國別，美居首位，共約四萬八千噸，佔全數百分之六十六。英為七千八百噸，佔百分之十一。歐陸各國共約一萬一千噸，佔百分之十五。印．澳．加．南非．日本等國，共約二千五百噸，佔百分之三。中信局對蘇易貨三千一百噸，佔百分之四。去年桐油出口數量，比之戰前（一九三五年至一九三九年間，每年平均出口七萬四千噸）相差不遠，若比照前年度數字，則顯已增加百分之八十四矣。考其原因，則係政府對推廣輸出，鼓勵外銷，採取種種措施，自平衡基金委員會成立後，外匯隨時調整，出口商得趨活躍，致以各地桐油輸出商及桐油同業，擁護國策，通力合作所致。此雖其經營方式，一時未能盡合出口商舊習慣，間有認為與民爭利之嫌，然當我國桐油在國外無行市時，該局收購，對出口商亦有相當裨益。據美中人觀察，照各產地報告情形估計，今年桐油收產量略嫌不豐，並預料將來外銷總數，不致比去年減少。所可顧慮者，供應耳。其理由為中港協定實施後，華南走私漸減，行市自可漸趨穩定。又據估計，美國今年每月桐油需要量，約可增至五千噸，依照去年輸出總數，祇足供美國所需。再以英國年需一萬噸，及歐陸各地計算在內，自成求過於供之現象。在美國需要量增加，主因在於戰後我國桐油源源供應，逐漸恢復昔時水準，故已不再使用代替品。關於國外市價，美國於上月份自我國輸入桐油約八千噸之多，加之該國新油上市，致價格平疲，紐約桂勝交貨，每磅二角六分美元。英國則為桶裝，每英噸為一八五英磅。國內價格上海每市担三一〇萬元，漢口二四五萬元，重慶〇〇二二萬〇〇〇〇二二二週。又悉，我國桐油輸出前途所感困難者，則為交通問題。除運輸時遇阻滯外，運費增高，使成本不能減輕。例如揚子江輪船業公會，原規定散裝桐油水脚列入第二類，現擬改列第四類，是則桐油輸出成本又將增高矣。

本市一週間 重要商品市價比較表

（▲漲×跌）

品名	一週	二週	三週	四週	五週	六週	與上週比較
暗息	二角五	二角五	二角五	二角六	二角八	二角八	▲三分
美匯	[illegible]	[illegible]	[illegible]	[illegible]	[illegible]	[illegible]	[illegible]
英匯	[illegible]	[illegible]	[illegible]	[illegible]	[illegible]	[illegible]	[illegible]
統丙	[illegible]	[illegible]	[illegible]	[illegible]	[illegible]	[illegible]	[illegible]
永安紗廠	[illegible]	[illegible]	[illegible]	[illegible]	[illegible]	[illegible]	[illegible]
信和紗廠	[illegible]	[illegible]	[illegible]	[illegible]	[illegible]	[illegible]	[illegible]
景福衫褲	[illegible]	[illegible]	[illegible]	[illegible]	[illegible]	[illegible]	[illegible]
中國絲業	[illegible]	[illegible]	[illegible]	[illegible]	[illegible]	[illegible]	[illegible]
會得紡	[illegible]	[illegible]	[illegible]	[illegible]	[illegible]	[illegible]	[illegible]
怡和啤酒	[illegible]	[illegible]	[illegible]	[illegible]	[illegible]	[illegible]	[illegible]
白粳	[illegible]	[illegible]	[illegible]	[illegible]	[illegible]	[illegible]	[illegible]
又北市	[illegible]	[illegible]	[illegible]	[illegible]	[illegible]	[illegible]	[illegible]
麵粉	[illegible]	[illegible]	[illegible]	[illegible]	[illegible]	[illegible]	[illegible]
生仁	[illegible]	[illegible]	[illegible]	[illegible]	[illegible]	[illegible]	[illegible]
黃豆	[illegible]	[illegible]	[illegible]	[illegible]	[illegible]	[illegible]	[illegible]
生油	[illegible]	[illegible]	[illegible]	[illegible]	[illegible]	[illegible]	[illegible]
豆油	[illegible]	[illegible]	[illegible]	[illegible]	[illegible]	[illegible]	[illegible]
豆餅	[illegible]	[illegible]	[illegible]	[illegible]	[illegible]	[illegible]	[illegible]
麩皮	[illegible]	[illegible]	[illegible]	[illegible]	[illegible]	[illegible]	[illegible]
本廠棉白	[illegible]	[illegible]	[illegible]	[illegible]	[illegible]	[illegible]	[illegible]
三天楃九	[illegible]	[illegible]	[illegible]	[illegible]	[illegible]	[illegible]	[illegible]
78D廠絲	[illegible]	[illegible]	[illegible]	[illegible]	[illegible]	[illegible]	[illegible]
珍眉綠茶	[illegible]	[illegible]	[illegible]	[illegible]	[illegible]	[illegible]	[illegible]
祁門紅茶	[illegible]	[illegible]	[illegible]	[illegible]	[illegible]	[illegible]	[illegible]
42支藍鳳	[illegible]	[illegible]	[illegible]	[illegible]	[illegible]	[illegible]	[illegible]
20支雙馬	[illegible]	[illegible]	[illegible]	[illegible]	[illegible]	[illegible]	[illegible]
12磅細布	[illegible]	[illegible]	[illegible]	[illegible]	[illegible]	[illegible]	[illegible]
五十林布	[illegible]	[illegible]	[illegible]	[illegible]	[illegible]	[illegible]	[illegible]
大英牌烟	[illegible]	[illegible]	[illegible]	[illegible]	[illegible]	[illegible]	[illegible]
美麗牌烟	[illegible]	[illegible]	[illegible]	[illegible]	[illegible]	[illegible]	[illegible]
美孚火油	[illegible]	[illegible]	[illegible]	[illegible]	[illegible]	[illegible]	[illegible]
美麗火柴	[illegible]	[illegible]	[illegible]	[illegible]	[illegible]	[illegible]	[illegible]
固本皂箱	[illegible]	[illegible]	[illegible]	[illegible]	[illegible]	[illegible]	[illegible]
三四黃砂糖	[illegible]	[illegible]	[illegible]	[illegible]	[illegible]	[illegible]	[illegible]
焦作塊	[illegible]	[illegible]	[illegible]	[illegible]	[illegible]	[illegible]	[illegible]
烟煤提塊	[illegible]	[illegible]	[illegible]	[illegible]	[illegible]	[illegible]	[illegible]
煤球	[illegible]	[illegible]	[illegible]	[illegible]	[illegible]	[illegible]	[illegible]
栗柴	[illegible]	[illegible]	[illegible]	[illegible]	[illegible]	[illegible]	[illegible]
青炭	[illegible]	[illegible]	[illegible]	[illegible]	[illegible]	[illegible]	[illegible]
白報紙	[illegible]	[illegible]	[illegible]	[illegible]	[illegible]	[illegible]	[illegible]

先烈鄧仲元先生尊母廖太夫人公祭啓事

先烈鄧仲元先生鏗尊母廖太夫人懿德淑儀毓成偉器頤養梅縣教養子孫多所樹立卒以厚福高齡於民國三十六年十二月三十一日壽終里第 同人等 謹擇一月廿一日假廣州市六榕寺舉行公祭是日午前十時至正午十二時隨時行禮如有哀輓文字請交廣州行轅繆副主任培南或中央航空公司收轉諸唯公鑑

梁鴻楷 陳濟棠 宋子文 張發奎 胡毅生 李福林 蔣光鼐 羅翼羣 薛岳 余漢謀 黃鎮球 歐陽駒 林翼中 繆培南 陳融 鄧龍光 徐景唐 余俊賢 李綺庵 鄧青陽 李揚敬 陳耀垣 崔廣秀 陸幼剛 陳卓林 胡文燦 伍智梅 鄧蕙芳 同啓

康福麥乳精

COVIMALTON

市上祗有康福麥乳精一種 乾吃 別有雋美風味
市上祗有康福麥乳精一種 沖飲 無須加奶加糖
康福麥乳精之品質更勝於舶來品
康福麥乳精之功效 安神 補腦 健胃 強身
上海英士路正德藥廠出品

眼目清亮

安目 眼藥水

主治 ●眼赤起翳 ●風火腫痛 ●睛膜雲翳 ●迎風流淚 ●眼光模糊 ●點除膜翳

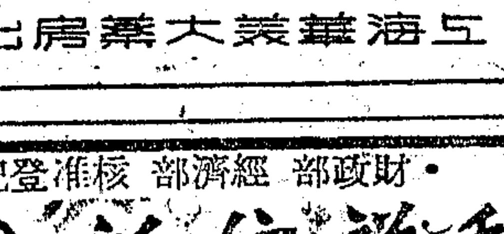

上海華美大藥房出品

中國實業銀行 總行信託部

證券交易所第一四七號經紀人

舉辦集團證券套利

地址 靜安寺路八九三號（張家花園口） 利潤豐厚．穩安可靠 新參加客戶於每星期三前來行登記每單位一百萬元 每星期五結算利息憑證領取 第64期套利合息二角一分 五厘每單位應得息五萬元 備有詳章．承索即寄 電話 三八〇一五．三〇八〇〇 三〇六四一．一八七二九

各分支行均可代收 上海分行 金陵路支行 北京路三三〇號 金陵路三四八號 西藏路支行 南市支行 康定路一四一〇號 東門路七七號

和祥信託公司

財政部經濟部核准登記

上海證券交易所第二〇號經紀人

證券科主辦

證券集團套利

每單位五十萬元 下期套利即日開始登記 本期利金合月息二角五分七厘．每單位淨得國幣三萬元

提倡節約 禮券 餽贈最宜

地址上海（11）河南中路三五九號電話九八五四．八九六七九．八九六八

申報分類廣告

電話接稿 請撥 93248 專人接取不收車力
▲刊價廉 ▲收效宏 除聲明啓事招聘以外 二行起登 卅行為限 電話接稿 信箱免費

"100"經濟火爐

節電煤荒際中多令恩物！

烹飪取暖兩用！無烟無臭 家庭公司咸宜！經濟便利 上海中新工廠出品 江西中路一號TEL. 19840

貴廠如欲 購辦 設計 裝置 修理 解決

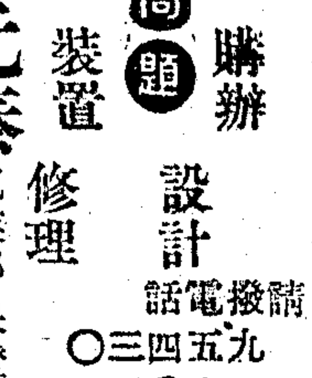

電機專家 元泰電業部 保證滿意 請撥電話 九五四三〇 九〇五二二 中正東路四〇四號

國民大會代表 立法院立法委員 上海市選舉事務所公告

滬選字第399號

案准國民黨上海市黨部元月十六日治秘字第七四九號函開「查路式導係本黨黨員請查照」等由准查該員前由本所簽署登記為立委區域候選人經公告並已印列選票候選人名單准函前由依照政黨提名補充規定該路式導未經該黨黨部提名依法應予撤銷登記如有得票應屬無效合亟公告週知

主席委員 吳國楨

大夏大學招生

㈠院系：文，理，商，法，教育，五學院共十五學系一年級新生，二三年級轉學生㈡報名日期：一月廿六日至廿七日每日上午八時至十一時下午二時至五時㈢報名地點：上海梵王渡中山北路三〇七號本校㈣考試日期：一月廿九，卅兩日㈤招生簡章：函索附郵票五千元或向南京西路重華新村大夏畢業同學會索取

大同大學暨附中一二院招生

▼大學文理商工各院系及英文數理專修科一年級新生▼附中高初中一年級新生及二三年級插班生（附中一院備有宿舍男女兼收）▼考試日期一月三十一日▼報名日期一月二十六日起至二十九日止▼報名及考試地點大學及附中二院：新閘路一三七〇號（西康路口）附中一院：南車站路四〇一號▼簡章備索

復旦中學招生

（年級）高中普通科商科一二三年級男女生初中一二三年級男女生（報名）即日起至一月二十六日止（考期）一月二十八日（校址）華山路一六二六號 簡章備索

南山職業學校招生

名譽董事長 蔣經國 吳紹澍 董事長 宣鐵吾 校董 …… 校長 應世文

（一）科目：1商科初級機械科一年級插班生（祗收男生）2高初級商科一年級插班生（二）資格：高初級各科一年級新生須在公立或已立案職業學校及普通中學高初中第一學期肄業者（三）報名自即日起至一月三十日止（四）考期：二月一日▲簡章備索 校址：復興中路茂名南路東首

教育部立案 立信會計專科學校招生

招收一年級上期新生，報名日期：一月廿八至卅一日，考試日期：二月一日，上海長樂路即蒲石路四六六號本校，南京漢府街十六號，南京漢府街同時舉行，章程備索

教育局立案 強華高級工業職業學校招生

（科級）土木科機械科一上新生一下二下插班生（程度）投考一上須初中畢業或同等學力投考插班生須具高中肄業程度（報名）即日起（考期）一月卅一日（校址）南市中華路（大東門附近）沙場街第一號

交通部備案 南洋無線電學校 第一二院49屆招生 明日上課

南京東路384470號 即日起在南京路四七〇號第二院註冊入學從速報名 宿舍俱備詳章備索

三極無線電學校 32屆招生

（學額）五十名（程度）中學畢業或同等學力（報名）即日起▲復校後畢業生成績優良者大部經介紹職業凡尚未登記者即來函登記以便介紹 上海戈登路845號（江寧路口）簡章備索

市教育局立案 太和高級助產職業學校招生

1一年級新生 2初中畢業或同等學力具有證件 3報名即日起 4考期一月二十五日 5校址北四川路西 電話四五八七九

嘉定徐宅告窆

謹詮於民國三十七年一月二十四日恭奉先妣李太夫人靈櫬回鄉安葬先於二月十一日在嘉定東門本宅舉行家祭擇吉成主敬此奉聞 孤哀子徐炳浩 孫 …… 稽首 通訊處卡德路

謝啓

逕啓者一昨先嚴閣天公設奠追悼厚荷 各界貴臨弔唁並承 隆儀下頒 高誼雲天沒存銜感謹此佈謝伏希 垂鑒 棘人吳炳稽首

謝啓

一昨先室張夫人家奠之期乃承各 長官親友高軒蒞奠復荷 錫賜鴻儀盛情厚意歿存均感謹此鳴謝 張理卿 孝子漢元光 漢克先 孫家寅 家宏 拜啓

上天殯儀館

經濟殯殮（甲）六百萬元（乙）五百萬元（丙）四百萬元 代辦運柩公墓及火葬 電話三一一九四五 館址延平路一八一號

大衆殯儀館（禮堂對折）

經濟殯殮 禮堂充裕 電話三四三〇九 地址膠州花園西首皇平路底

中興輪船公司船期公告

船名	開往埠名	開期	停泊地點
景興	青島	一月廿日下午	提籃橋黃浦碼頭
平興	基隆	一月廿一日	浦東白蓮涇中興碼頭

旅客注意：去台灣須憑入境證及牛痘證購票 裝貨搭客均請向本公司接洽 地址四川中路二六一號 電話 售票處

江雲輪 每逢星期二四六下午四時開往寧波

注意：本輪▲房間寬大！艙位舒適！▲空氣清潔！水汀開放！

裝貨搭客均請向河南中路一四八號本公司接洽 船泊▲上海：太古二號碼頭▲寧波：寧紹碼頭 售票處 21河南中路一四八號電話一四九六四 外灘十三號碼頭 ●旅客購票隨帶牛痘證● 華商輪船公司啓

得基堡輪 M/V "TEGELBERG"

准于二月九日開往香港，新加坡，檳榔嶼及南非洲南美洲各口岸（裝至荷屬東印度貨物）

S/S "LEOPOLDSKERK" 輪准于二月一日開往香港，小呂宋，新加坡，哥倫布，亞丁，卜賽，亞力山大及歐洲各埠

渣華郵船公司 四川中路一三三號 電話一六一四七

茂利輪

准元月26日（星期一）下午一時開往舟山海門 茂利商輪總局啓

穿山輪

准1月21日（星期三）下午二時開往定海溫州 電話八四八四九

大寶山輪 准於元月二十四日直放香港

大豐行啓 電話八三〇五九

S/S "PRES. POLK" 世界班輪

定1月26日開往香港，小呂宋，新加坡，檳榔嶼，孟買，蘇彝士，亞力山大 美國總統輪船公司 廣東路五十一號 電話一五三〇九

M.V. "TREVETHOE"

約一月廿五日開始裝貨開往 HONGKONG, SINGAPORE, GENOA, LONDON, ANTWERP & ROTTERDAM

大英輪船有限公司啓 中山東一路27號 電話11428

S/S "PRES MCKINLEY" 1月24日

開往舊金山及洛山磯 美國總統輪船公司 廣東路五十一號 電話一五三〇九

▲海陵譚組雲書畫 康潤

科學

主編人　劉咸
第二十五期
每逢星期一出版

關於繼鈾元素

—兼論中文譯名問題

•鮑忠圻•

自從一八七〇年孟特雷夫（Mendeleeff）以原子量次序排列的週期表公佈以後，化學界一致公認爲化學進步的里程碑，它使無數複雜而難以解決的問題趨於簡單，因爲孟氏週期表是以元素的化學性質的週期性與其原子價的關係排列而成的，各種元素的性質藉此得以預測斷定，像元素43•61•85•87等之研究能夠完善，實賴週期表之協助，而原子量的測定準確，也賴週期表加以改正。

當然，週期表的缺點未始沒有，譬如說：氫（Hydrogen）在週期表中沒有適當的地位；稀土元素(Rare earth elements)不能依次列入表中；同位元素（Isotopes）在表中未能明白指出；而化學性質相異的元素也有處於同組的；此外更有數處元素之排列次序並不依原子量的遞高順序。

但是，無論如何，孟氏的週期表是偉大的，有了他的啟示，化學家們經過逐漸的研究和改進，我們已經得到了一個相當完善的週期表，那就是按一九四〇年公布的國際原子量表所排列而成的週期表，從原子序數（Atomic number）爲一的氫起，至原子序數爲九十二的鈾止，共有九十二個元素。

在一九四〇年以前，科學家能夠證明其存在於自然界中的，只有這九十二個元素，但是，週期表很明白的顯示我們，第七週期中各元素都有放射的特性，像鐳，鈾等元素，本身不甚穩定，所以是一個不完全的週期，可能在我們努力研究之下，會有更新的發現—放射性元素（Radioactive elements）既會放射氦核（Alphaparticle）而變成其他元素，一定也可能接受中子或其他質粒的衝擊而變成新的元素。

這一個理想，在戰時的科學界中，爲了戰爭迫切的需要，在努力的工作下已獲得了高度的成就：向來認爲不再可能的元素93，Neptunium，94 Plutonium，95 Americium，96 Curium 都已發現，這就是所謂繼鈾元素（Transuranic elements）或稱超鈾元素，鈾後元素都可。

繼鈾元素的發現是化學界的一大進步，它是原子時代中劃時代的貢獻，同時，據科學界的權威預測，繼鈾元素可能會像稀土金屬一樣的，有十多個性質類似的元素形成一個行列，將週期表擴充推展到一百零幾位，但這些還有待於繼續的研究。

關於這些元素，我們在報章雜誌上已數見不鮮，但是中文譯名各殊，使讀者易生誤解，頗感不便，因此，我們覺得中文譯名有統一鑑定的必要。

其實，對於一個新元素的命名，化學界中本有三個傳統的規則：㈠每種元素（或其同位素）的第一個確定其存在的人有權給這種新元素定名，不必經過學術機關的審定；㈡新元素的發現，不論其爲自然界的發現或人造的同位素，應一律承認，無所歧視；㈢新元素的發現如有錯誤而被人否定，則其名命權應轉讓給後來的正式發現者。

至於元素的中文譯名，本爲國立編譯館之專責，但當尚未正式訂定以前，學者專家如爲文獻上應用便利起見，也可擬譯，不過仍得注明原名以作參考，所以，近來對於新元素的發現，中文譯名已有各方的建議：像元素93之Neptunium，符號爲Np，質量爲二三九，譯名有錼，鎿，鋍等；元素94之Plutonium，符號爲Pu，質量也爲二三九，譯名有鈹，鈈，鈽，鐠等，其實，鈹，鐠均與現有元素相衝突，鈹是Beryllium Be 的標準譯名，鐠是稀土金屬中 Praseodymium Pr 的標準譯名，似都非所宜，比較妥當的是鈈，因 Plutonium 之名，源自冥王星，譯名稱鈈，比較合宜，不過，正式的譯名仍當待國立編譯館之確定。至於其他元素95之 Americium，元素96之 Curium 都因發現時日較短，化學性質尚無正確的報告，也無通用的譯名。

總之，譯名要求其確當，端賴科學家之共同檢討，集思廣益，當有補於將來正式之審定。

本文承滬大唐鑑康博士供給資料，當此誌謝。

電子顯微鏡

•玉明•

人類的視官因爲新近有了一種超顯微鏡，而更加銳利起來了。這種超顯微鏡所能窺到「極微體」的秘奧，是前此科學家所夢想不到的。它利用了電子來代替普通一般的光線。又利用了磁場來代替折光玻璃。將向來所未見到過的一個世界，展現了出來。

現今的顯微鏡，大概分爲三種：最普通的一種，是用尋常的光線來觀察，使我們置身於另一個世界中，在那兒，物體至多可以放大到二千倍；另一種比較的我們不大熟習，用的是紫外光線，紫外光線極短，爲人目所不能見，它僅能在乾片上起作用，此類顯微鏡所攝成的影像，可較之原物擴大到五千倍；至於新式的電子顯微鏡，則所用的光線更短，可以將物體放大至一萬倍以至三萬倍，而且像形清晰。

有兩家大電氣公司，曾經或正在從事這一新機件的製造工作，一是德國的西門子公司，一是美國的RCA公司。

最初所製成的一架鏡機，足有房屋一角那麼大，但最新流線型式的電子顯微鏡，則可以携帶出入於一般的房屋，而且價格公道，僅售九千五百美元。購買者大都是醫學，物理學，或化學實驗所，以及大學和工業機關等。用時祇要將尋常家用的電流接通即可。

科學家們對於新奇的發現，往往是不願隨便公佈的，然而他們在這一個新奇世界中所見到的種種現象，卻不時有三言兩語從實驗室裏洩漏出來。平日我們已經熟知的一些細菌，今後因可以得到更眞切的相片，即從來不會上過鏡頭的，也可以攝取了。據稱腸窒扶斯菌生有波浪形的鞭毛，但無人能熟其作用；臘腸菌被有連續而堅靱的外膜，形成連鎖式；百日咳細菌的內部構造極爲奇特。但此等發現，因所知有限，尚未能有裨實用。同樣情形，[illegible]們要研究的標本，跑到RCA公司試去，而在那裏窺察的時候，都非常高興，他們對於所窺見的標本，如合成紡織纖維等等的構造眞相，咸驚異不置。據稱戰前德國的科學家們認爲此種新工具大可一用，他們亦已製有與此相類的顯微鏡了。德國水泥的製造法，是藉此改良的。後來他們又從事於研究礦穴的塵屑，這對於礦工的衞生問題，大有關係。

電子顯微鏡在擴大人類眼界，窺視宇宙一點上，厥功甚偉，然而它並無什麼驚人的外貌，甚至還不及那二百吋的巴洛馬望遠鏡的外觀動人。它形如圓柱，安放桌上，高約六呎半，上有一些旋柄和指表。外形僅不過如是而已。內部有一根纖如毛髮的燈絲，安在圓柱的頂端。當電流經過這根燈絲的時候，便有電子流放射出來。燈絲直下有電位差存在，以加速電子流的下趨。再下爲磁場，使電流折曲而聚成一焦點。

圓柱的內部必需沒有一絲空氣，這樣方能使電子流通行無阻，所以要設計造一個空氣閘，以便標本放入而不至影響及其高度的眞空，這也是此鏡製造上一點巧妙之處。（未完）

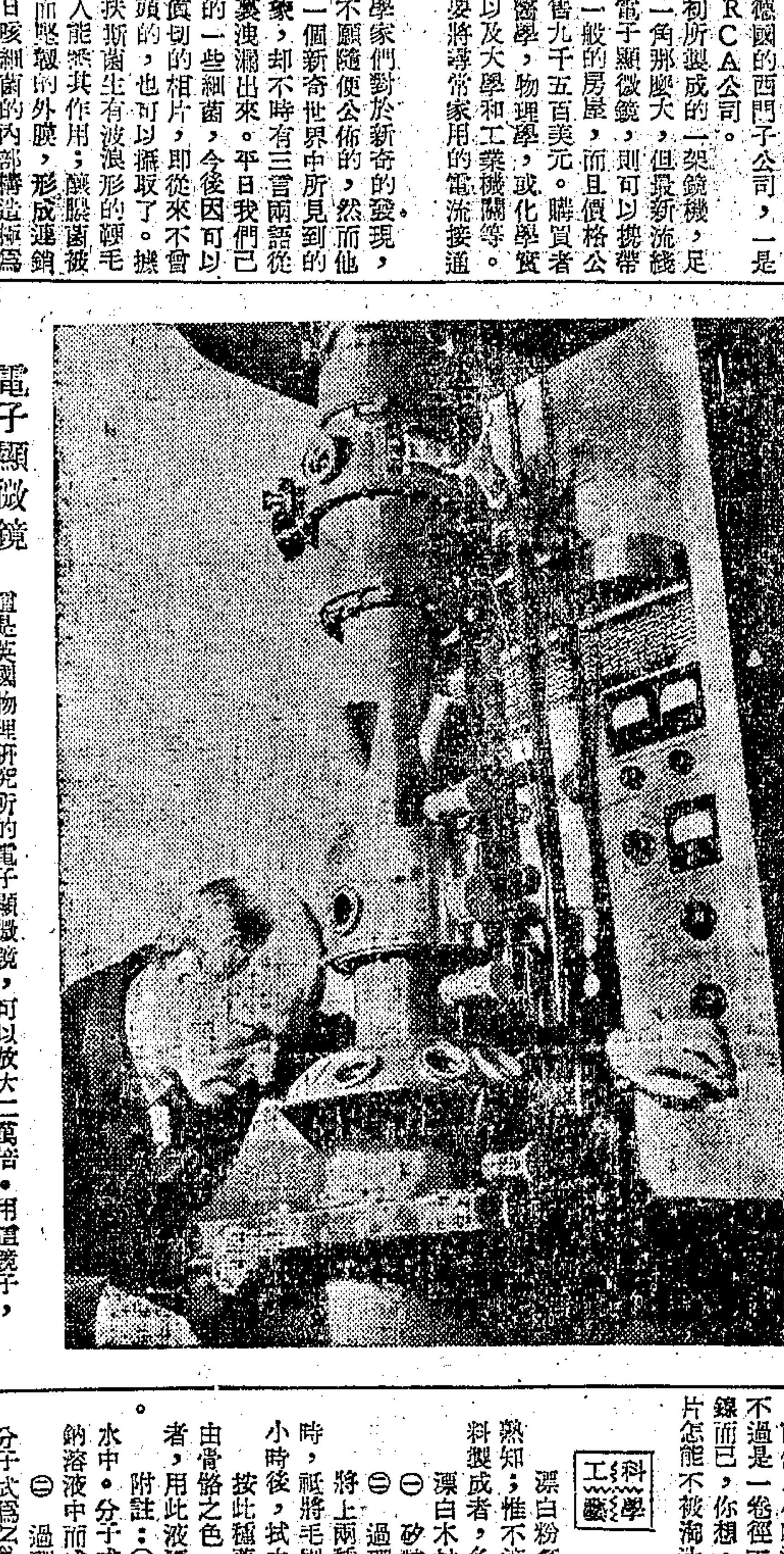

電子顯微鏡　這是英國物理研究所的電子顯微鏡，可以放大二萬倍。用這鏡子，可以窺視以前用普通顯微鏡所不能看到的微細物體，像金屬表面的結構，也可以看得清清楚楚。人類的眼界，又擴大了領域。（威）

鋼線錄音器

•鍾永•

普通唱機唱了幾分鐘就要間斷一下，即使有自動換片的設備也不例外，而且臘製唱片易碎體積又大，有人就想應用另一種方法來補救這些缺點。

遠在一八九八年，丹麥科學家鮑爾生指出用磁化金屬造成的「痕跡」來錄音的理想；但他未能克服所遇的困難，因而廢棄了他的實驗。直到一九四二年，一個二十六歲的美國物理學家卡姆拉士才根據這前輩的啟示，實驗而得到成功。

卡氏研究的動機是他的表兄促成的，因爲卡氏的表兄是個歌唱家，想要錄下自己的聲音來研究。五十年來磁學與電學的進步很可觀，卡氏就憑藉他在這方面的知識，完成了前人未完的工作。

卡氏在電磁鐵相隣的兩極間，用常速通過一條鋼線；同時把聲音的波動轉換成電流，通入電磁鐵的線圈，因而電磁鐵放出或多或少的磁力線，鋼線也立即感受連續但強度變化的磁性，成爲許多極小的永久磁鐵，其極強各異但與原來的聲波相當，若要使聲音重現時，先把帶有「痕跡」的鋼線，放在電磁鐵磁極之間，以與記錄時相同的速度通過，線圈中就會發生脈動電流，加以放大後接上揚聲器，就能聽到和當初相同的聲音。

在最初幾次實驗中，卡氏發見當鋼線通過時，如果它本身扭轉或與錄音時的地位轉了個角度，那麼發出的聲音也隨之變得歪曲刺耳而非原音。以後他將兩磁極移得很近很近，又在上劃了一條小槽，讓鋼線穿過再移動，聲音變歪的缺點也就給矯正了。這項改進，創造出一種新的錄音器，能供八小時運續使用的它，只不過是一卷徑五吋厚十吋的細鋼線而已，你想，老式的唱機和唱片怎能不被淘汰而成古董？

鋼線錄音器在軍事方面用途極廣。例如：無線電警戒站可用它錄下成萬的外國廣播，上前綫的部隊可帶它去記錄下整個戰爭的聲音，民航機可拿它當飛行日誌，假使把它用石棉安置好，還可供萬一飛機發生意外後研究失事原因的最好資料。目下奇異電氣公司以及許多廠家都在製造這種錄音器，卡氏也在和其他的科學家攜手研究，以推廣它的用途。

鋼線錄音器平時用途之大，不下於輕便無線電機。它能記錄任何聲音，從一段精采非凡的爵士音樂，到全部交響曲或歌劇，無論收音機旁，劇院之中，夜總會裏，音樂廳內都可記錄，演說，集會，審判乃至整個議會的議程莫不可以記錄在這一根纖長的鋼線上。

科學漫談　夢

•黃寶瑞•

我們都知道夢是一件極平凡的事，一個人雖然不是夜夜有夢，可是人總該有過夢的經驗，同時也因爲夢是變幻多端的，所以人夢在人的腦海裏，總漂浮着一種神秘的感覺，也給人們一種錯誤的觀念。

有的人一定要問，爲什麼要做夢呢？

要解決這個問題，我們首先要明白夢和我們人的願望和經驗是有密切的關係的；因爲人的願望是沒有止境的，而這些願望在個體發展的各個階段中各不相同，在整個個體發展中有的是滿足的，有的是不能滿足的，至於那些不能滿足的願望，都被抑制在潛意識中，但這些被抑壓的願望並不容易消滅，仍然在潛意識中繼續活動着，也時常和意識起衝突，如果前者的勢力超過後者的時候，不但會發生過失，笑話，幻境，夢境等，有時還會使人格趨於破產，當睡眠的時候，這種意識抑制的抗力就減少，由是潛意識裏的願望勢力增加，便開始活動，所以那些潛藏的經驗和願望就流入意識界中，因此便有夢的產生。

有的人問我：「爲什麼把兩手壓住胸部就會有惡夢呢？肚子餓的時候就會夢吃呢？」這問題雖然有研究的價值，但常給人們一種錯誤的觀念，因爲大家居然認爲這種刺激是夢的起源，其實不然，胸部受壓力和肚子餓不過是補充夢的數量罷了，心理學家把這種刺激分爲兩類：㈠是外界的刺激，㈡是內部的刺激。

㈠外界的刺激

觸覺——夢和觸覺所受的刺激各有不同；如夢有人壓住胸部，即自己的手壓下胸部或棉被大量的緣故，在弗羅意得（Freud）釋夢上曾加證明。有人夜間夢被法官宣告他的死刑，即他的衣領過於縛緊，有人夜夢和一位少女同床，即他的兩腿夾着自己的手……。

視覺——在睡眠的時候如有光線刺激眼簾的時候，也會把夢境轉變，我有一位朋友，夜間夢他的新房屋失火，一時不及撲滅，火焰冲天，當驚醒時看見他的老母點着燭火在找東西；我有一次夢我的飛機墮落在冰山上，驚醒時發現日光照着我的面部。

聽覺——假如有外界的聲音刺激，聽覺時也會轉移夢境。如古今圖書集成載夢部有屬有則夢者鼙鼓，一醒時只見小弟戲叩門爲鼓聲，有人夜間夢見某公司失盜，一時警鐘亂鳴，被擾驚醒，原來是禮拜堂的鐘聲。

㈡內部的刺激

這種情形在我國的古書上多有記載，如素問脈要精微篇上載稱：「陰盛則夢涉大水而恐懼，陽盛則夢大火而燔灼，陰陽俱盛則夢相殺毀傷……」又如「甚飽則予，甚飢則取」等等，大家都能了解的。又如將患熱病的人，夜夢怪物變換；將生半身麻木症的人，夜夢被人剖爲兩半等，都是由內部的刺激而起的，不過是記憶，這些並不是夢的起源。

其次，我們常看到許多爲了夜夜有夢而憂慮的人，他們到處求醫求卜，以爲這是體格不好，或神經衰弱的象徵，這種觀念是錯誤的。我們要知道夢不是體質的現象，乃是心理的現象，也就是說夢是個人的過去經驗的刺激所作的解釋，對刺激所發的反應，所以不管是胖子瘦子，身體健康的與病態的，都難免有夢。

最後，我要申述的，夢對於我們的貢獻和益處是很大的。

在前面已經說過，人的願望是無法滿足的，而那些不能滿足的願望，都被抑制在潛意識內，這種抑制願望的意識，弗羅意得叫做「自心的監督」，（Endopsychicensor）在白天這種抗力大都能抑制潛下意識的願望，一到睡眠時，這種抗力減少，便開始在意識的領域界中大肆活動，這時睡眠者有睡眠的願望，所以這兩種願望互相衝突，在這時如果沒有夢的現象，一個人的睡眠便會受到影響，身心便受到威脅，（可以把失眠拿來做參考）因此就有夢的產生，來避免這兩種的衝突，夢不但來保護你的睡眠，同時還會間接地來滿足我們的願望。現在我們就該知道夢是怎麼一回事。說到這裏，應該可以改正人們對夢的預兆的觀念了。

爲了便於讀者對夢有個一個概念起見，我將所述夢的大要，列成一個簡表如左：

夢
- 起源——爲願望的要求。
- 內容——爲願望的滿足。
- 形式——爲幻覺的經驗。
- 功用——爲睡眠的保安。

科學工藝　木材漂白法

劉遂生

漂白粉氯等漂白劑，廣用於漂白布匹，紙張，早爲人所熟知；惟不適用於木材的漂白。家用木器以及裝飾品之用木料製成者，多非潔白，於是木材的漂白法，乃感需要。

漂白木材應用的藥料，配方如次：

㈠矽酸鈉（俗名水玻璃）　一六分

㈡過硼酸鈉　一•五分

將上兩種藥料，混和溶於沸水中，即可備用。漂白木材時，祇將毛刷沾此漂白液，抹刷於欲漂白的木材面上擱置半小時後，拭去藥液，並用水洗淨。待其自乾後，磨光便得。

按此種藥液，漂白力量很強，若經兩次塗抹，可使木材由骨骼之色，一變而爲象牙白；即使灰黑色之木材如胡桃木者，用此液漂白，亦可有效。

附註：㈠水玻璃係灰白色塊狀或粉末之物質，能溶於水中。分子式爲 Na_2SiO_3，係由砂（二氧化矽）溶於苛性鈉溶液中而成。

㈡過硼酸鈉係白色晶形有鹹味之物質，能溶於水中。分子式爲 $NaBO_3.H_2O$ 或 $NaBO_3.4H_2O$。製法有混和硼砂，過氧化鈉，雙氧水液加熱使其結晶，或用硼酸與過氧化鈉傾於冷酸性水中而成。

科學討論

一•數字分節漢化之我見

•蔣庭棻•

讀本刊廿一期周實民先生「數字分節的漢化」，使我於同感之餘，無任欣慰，蓋本人早於去年實行四位分節辦法。按採用標準式金額位錢，

及簡式，

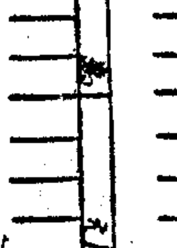

深覺四分位，適合國人習慣，其優點爲分位紀律化，認數清晰，寫算便利，節省腦力。若我人盲從西式之三分位，猶用隨旋箸匙而用刀叉，乃徒自苦耳。

金額分位錢，以前多仿用西式，而我國亦無明白規定，但目下金額數字龐大，支付多係天文數字，分位錢因之突增，且萬萬爲億，萬億爲兆，已於民三十三年正式規定，倘仍採仿西式，更非所宜。

譬如寫一三分位的數目，4,528,629,300.一十人中恐有七八人，驟時啞口不能辨認其數。若用四分位寫作45e2862v9300.，以e代億，v代萬，取其策劃簡易，音亦相同，便於記憶，如此一目了然，即可認其數爲四十五億二千八百六十二萬九千三百元。便利誰屬，不辯自明。彼西人之金額分位，既不顧我人之認辨如何，則中國數字之分位，又何必顧及西人。況西人無「萬」，稱萬爲十千，稱十萬爲百千，讀之甚感不便，中西數字之讀法既不同如此，豈可拾已耘人，亦盲從而更改名稱耶？

且觀交通方面，車行向爲左進，亦可改爲右進。乃會計方面之分位錢，豈不可廢去三分位，而改用四分位耶？甚盼各界逐漸採用四分位法，乃至普遍通行。西人往來，儘可依西人習慣，吾人自己計數，何不用固有辦法，亦猶之陰陽二曆之同時用也。所望海內賢達，會計專家，多多參加意見並賜指教。

二•關於「數字分節」問題

•鄧圻康•

讀了本刊二十一期周實民先生的「數字分節的漢化」和二十三期孔繁濤先生對這問題的討論，我也來發表一些意見。

現在數字龐大，辨讀困難，爲明確起見，實有釐定的必要。大家都說西洋無萬位數，其實個十百千以上的「萬」字在英文爲Myriad，如1234 0000英文可讀爲一千二百三十四Myriad，第九位至十二位是Million 3000,0000,0000英文可讀作三千Million。第十三位至十六位是Billion，十七位至二十位是Trillion，二十一位至二十四位是Quadrillion，二十五位至二十八位是Quintillion，讀法可以類推，本人向主用四位分法，並勸西人採用，但看優點誰屬，固無古今中外的分別。這不過是數字應用上便利不便利的問題，談不到國際標準化，更用不着「驚恐起來」！其實有些事情，我們不必跟外國人跑。

冬季送禮最宜禮品

天鈣康
TICALCON
鈣燐可可糖
片劑
防癆補肺　固齒壯骨　品質高貴　功效超羣
全國藥房均有出售

恭賀新禧　並祝健康

天豐良藥　全國均售
LIVITRON
隆維力
神奮胃健　血補身強
天豐藥廠出品
上海大通路　電話三〇四〇三

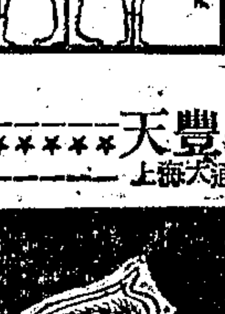

天豐化學製藥廠榮譽出品
上海大通路138弄22號　電話34403號

新錦芬
STIPHEN
Sodium Antimony Catechol Sulfonate
天豐藥廠　最新有機三價銻　吸血蟲病特效藥
吸血蟲寄居人體血管內卵子由糞內排出在水中孵化爲仔虫進入田螺體內變爲幼虫繼則進入人體而成虫揚子江一帶農民患此病者數達千萬因此而死者不可勝數
新錦芬對於此症功效確切藥到病除
全國各大醫師無不一致採用也

精益眼鏡
電話九三八九五
全國聞名
分公司　遍設全國各省大埠
美國名廠　鏡片鏡架　各式全備
總公司　南京東路六合路口

美容
雀斑藥　狐臭藥　黑痣藥　生毛藥　白膚素　面刺藥
大和西藥行經理
郵購寄費每瓶一萬五千多還少補
上海西藏中路漢口路口衛生堂隔壁

申報分類廣告
▲刊費廉　▲收效宏
每行特價一萬元
電話接稿請撥九三二四八

申報　廣告廣播　合而爲一　收到聽到　收效彌宏
詳細辦法請向本館廣告科索取

久安西藥行　元記　高價徵求
保淑慈健會
光華西藥行　徵求美國各廠名貨
精華商行　高價徵求
中方西藥行　徵求各國名廠成藥　電話90566
染料顏料
股票
薄荷腦　樟腦　薄荷油　糖精
六合公司　高價徵求　電話82662
U.S.N. 二兩裝 LEJON BRANDY
賽璐珞
長期徵收　廢影片　樟腦精　酒精
維新當
中振大藥房　Streptomycin　TEL. 95588
吉普藥房　STREPTOMYCIN　電話96229
大方藥房　STREPTOMYCIN　TEL. 95735 91638
糖精
一中西藥行
董誠
拾生
徵求糖精　電話89023
摩凡陀
洪翔西藥行　電話12065
萬利西藥行
致富捷徑
名片
無線電
正明函授
英文中文打字
民生晨夜校　後日開學（92屆）

申報時事照片發售
歡迎添印選購　代價力求低廉
表目價片照事時印添
尺寸　新聞片　放大代底來
4"×5"　$30,000.—　$15,000.—
4½"×6½"　$60,000.—　$30,000.—
8"×10"　$120,000.—　$60,000.—

申報　廣告廣播　合而爲一　看到聽到　收效彌宏
詳細辦法請向本館廣告科索取

房地產
雙開間　三層　假洋房　空屋　出售

自由談

綢繆論

·何苦·

前幾天西伯利亞寒流猛烈向上海方面襲擊，北風吹得特別厲害，把寒舍屋頂上的洋鉛皮吹得拍拍作響，拙荊同我說，幸虧沒有下雨，否則我家又要漏水了。說起屋漏，眞是一件傷心的事，這一所屋子儘管每年修理，除了有心理上的保障作用之外，等於沒有修理一樣。每年在霉雨季節，大漏一次，當然囉，「屋破又遭連夜雨」是常道，所以弄得徹夜無寐，是照例應受的磨難。怨憤之餘，等天晴後，立即招喚鉛皮匠來修理。說也奇怪，修理好之後，霉雨已過，天氣久晴，上面既不掉落雨水，漏之修好與否，也無從得知。經過半年來的風吹日曬，鉛皮又不受洋釘的束縛，「乘時崛起」，結果到次年的霉季，還不是大漏一場？

所以今年北風狂吹，洋鉛皮預示漏水的信號之後，我想非要遵照朱子家訓的話不可，「宜未雨而綢繆」，預先邀請鉛皮匠來修補檢查一下。亂世佳人的女主角史嘉萊，在歷劫情塲，頻遭世變的風暴中清醒過來，絢爛歸於平淡，想回到故鄉去度其清靜的田園生活，惟一的願望便是有一所不漏水的屋子。不漏水的房屋已成爲人生的願望之一，亦足見世界上漏水房屋之多了。

其實屋子漏水還是小事，其所「波」及者僅是一室，若是黃河泛濫，那便不堪設想了。廣舍蕩然，居民漂流，跟踪而來的還有饑饉，疾病，寒冷，以至於死亡。所以歷來治黃者的理論，不出二途，上策治本，主疏導，下策治標，主固堤。當然疏導要比固堤好，是屬於未雨綢繆的積極措置。至於固堤，大水還是常要把防綫衝成窟窿，一湧而入的。黃患之年必修堤，與寒舍之年必修理鉛皮，如出一轍。

因此，我主張防患未然，必須用疏導的方法。剷除汙窳，緩衡激流，使衆流成渠，納諸大海。這是「綢繆論」中的最上乘方法。一切人爲的糾紛，事前早用疏導的方法，則堤壩不固而自固，可以減少許多新聞紙上驚心怵目的不幸事件於無形矣。

英倫一大報

·毛毅·

英國報業大王皮佛布洛克所辦的「每日快報」（Daily Express）日銷近四百萬份，是英國數一數二的大報。

「每日快報」的館址設在倫敦的弗里脫街，裏面是不分晝夜的忙碌着。一層樓是印刷房，機器的鬧聲澈夜喧囂。戰前報紙每天出二十四頁，每晚有四百噸白紙在這裏被印上黑字。戰時及戰後，由於紙張節約的關係，報紙的張數已緊縮爲六頁，但是，因爲銷數的增加，「每日快報」每天所用的紙張尙需一百三十噸。

二層樓是編輯部，這裏有十二架電報收信機，一天到晚的滴嗒不已。從早晨八點半起，就有抄寫員來將電報謄錄下來，他將電報分爲三大類：國際新聞，國內新聞和體育新聞，然後再分別交給各主管編輯。各部門的編輯室的規模亦不算小，單以國際新聞編輯室而言，就設有寫字檯十隻，從祗根據國別而將電訊分類，就由一個人專門管理。

編輯部每日舉行會議兩次，由總編輯主持。第一次在中午召開，第二次在下午五點半召開，所討論的不外是檢討過去和處理新聞的工作的分配與態度。

第二次會議完畢後，助理編輯就要開始工作了。他們每天實足工作八小時——從下午六點起至翌晨兩點止。不過，他們不像我國編輯那樣的每週工作七天，而是每週有兩天可以輪流休息的。

「每日快報」在曼却斯特和格拉斯哥兩大都市都設有分館，兩分館與總館之間架有專用電報綫，電訊往返毫不稽延，每日收發的字數達三四萬之多。

「每日快報」的電話間亦極忙碌。十七個接綫生從清晨五時起就開始工作，平日電話進出約有三千次，就是假日也有一千次電話進出。

在倫敦總館內設有三個茶水供應處，全日流輪開放，爲了替全館三千兩百多名職工解渴，每天所消費的茶葉達十九磅半之多。

無名英雄

·希禮·

在法國淪陷期間，除掉少數聞名的抗戰英雄之外，還有廣許多無名英雄——男人，女人，甚至於小孩，他們都自願受苦或且冒死去幫助他們的盟軍。下述的故事，充分地顯出了他們的勇敢精神。

在一九四四年某一天的清晨，一架英國的戰鬥機，在諾曼第的上空不幸而被擊中，那位飛行員就乘降落傘安全地降到了地上，他把戴在頭上的一頂帽子拋去，並且穿上雨衣，將肉膚所穿的軍裝完全遮住，他又改用法國語與人談話，這樣簡單的喬裝，就使他可以冒充一個當地的居民了。忽然，他記起一個地方，倘遇不幸的時候，在那邊是可以暫時躲避一下的，於是，他走進一個市鎭，乘上了火車。車廂中已經坐滿不少的法國人，他就擠在他們中間坐了下來。當查票員查過了他的車票之後，他滿以爲自己已是脫離險境，可是，不一會兒，一個警察走了進來，他是來檢查每個乘客的身份證的，而這飛行員所有唯一的證明書，祇能證實他是一個皇家空軍罷了。

警察將那與衆不同的文件看了又看，良久，終於發問了：「這是什麼？」

「我的身份證。」

「你是一個飛行員嗎？」

「是。」

「你是在皇家空軍中服務的嗎？」

「是。」

「你在這裏幹什麼？」

「我是被擊落在這兒的……我想脫離這兒。」

那位吃驚的警察喊了起來：「但是，先生，你要知道像這樣的文件是不能通行的啊！你要遇到麻煩了。」

這飛行員無可奈何地聳一聳肩。剛才在這車廂中的乘客們都靜聽着他們倆驚人的對話，聽到這裏，他們開口了。坐在角落裏的一個胖婦人說：「先生，我這次出門，是去安葬我已故的姊夫的，他的身材倒跟你差不多，我把他留下的衣服給你穿，這樣你可以得到不少便利呢。」

另一個已有白鬚的老者說道：「你是一個軍官，而我是一個退職的軍官，當然我來保護你，你還是到我家裏去罷。」

車廂中一陣喧鬧，在爭着「我幫你這樣做。我替你……」總之，每一個人都想過住別人的聲音，而提出他自己的貢獻去幫助這飛行員，連那位警察也不甘落後地獻出了他的忠告。

雖然在這車廂中可能有一二德國的情報員或特務，使他們因助敵的罪名而被處死刑，但是他們全都不顧。

火車到了目的地，乘客們擁着飛行員，走出車廂來，那警察首先走了下去，對車站上一個正在檢查旅客的法國憲兵說：「那個不戴帽子的人是我的朋友，請你放他過去。」這位飛行員被別的旅客們圍着，安全地走出了車站。

兩星期之後，他已平安地回到了倫敦。

回教徒不吃豬肉的原故

·伍特公·

回教自唐代傳入我國，已有一千三百餘年的歷史。回教徒所以不吃豬肉，不過是回教禮俗上的一小端，並無多大的神秘，而値得受非回教徒的重視。譬如廣東人以蛇貓爲美味之「龍虎湯」，又喜吃鼠，而廣東人對於外省人不吃這三物，並不認爲一件奇怪，妄作種種猜測。

然而回教徒不吃豬肉，常有許多人認爲怪事，而發種種不入耳之談。其實回教徒所以絕對堅守此戒，祗因爲他們遵守回教古蘭經中的諭言而已。茲將古蘭經中關於回教徒的禁食之文，譯錄如下，以明究竟。

古蘭經曰：「告爾衆信徒。可吃我所供你們的佳品，並當感謝安拉（阿拉伯人稱呼眞主之名），假使你們敬拜他。他祇禁吃自死物（按魚不在內），血液，豬肉，不誦安拉之名而誦他名所宰的牲畜。但任何人們爲了所迫，而非出於本意，且吃不過度，（按此乃言爲饑餓所迫，無他物可吃，亦可稍食以上的禁品），不加罪於他，因爲安拉是至恕至慈的。」（第二章第一七二和一七三節）

在上引兩節諭言頒降以前，安拉曾以和上約略相同的諭言降示穆罕默德曰：「你說：『對於食者的禁品，據我所受的啓示，不外乎自死物，或外溢的的血液，或豬肉——因爲確屬不潔，——或違法不誦安拉之名所宰的牲畜……』」（第六章第一四六節）

安拉發後又降諭言曰：「對你們列爲禁品的是：自死物，血液，不誦安拉之名而誦他名所宰的牲畜；動物被窒息，或被重擊，或被急摔，或被觸撞而死者；以及被野獸噬殘一部分，除非你們能依禮式宰殺者；（按此指此類動物倘血未凝結仍可依禮式宰而食之。）在石壇所宰者；（按此乃指阿拉伯人在特設之石壇上所宰專供祭神用的牲畜。）並禁吃抽籤分得的肉食；（按此因近於賭博性質，故不吃。）食此爲違法。」（第五章第三節）

古蘭經關於回教徒的食禁，已錄於上文。由此可知回教徒不但不吃豬肉，即未經誦安拉之名而宰的牛羊等畜，或受傷而未經正式宰殺的動物，有損道德的肉食，亦都不吃。至於不吃豬肉的原故，經中曾特別示明乃因此物不潔，且列在自死物和血液之下，示明和此二物相類。所以回教徒不吃豬肉，不過爲回教禮俗上的一小端，除了遵守經諭以外，並無其他原因，甚至在絕食之時，還可以稍吃些。再，不吃豬肉，並非回教獨創的禁例。據上古史言：埃及的祭司貴族早已不吃此物，亦因爲它不潔的原故。猶太教亦不吃豬肉，舊約申命記第十四章第八節曰：「豬雖分蹄，而不反芻，亦不潔，其肉勿食，其尸勿捫」，利未記第十一章第七第八節亦有同樣之文。新約四福音書中涉及動物之文，亦可證明耶穌同樣認爲不潔之畜。我國非回教徒雖喜吃豬肉，但本草綱疏在豕類下所採錄的各醫家之說，莫不認豬肉爲有害。（文長不能援引）近代科學昌明，更發見豬肉中含有不同的腐菌十餘種，最有害的是：細如髮絲的旋毛蟲，能致害千種病症。所以回教徒絕對不吃豬肉，正足表示他們絕對注重衞生，毫無神秘之可言。

筆者回身報界已久，且爲回教信徒，故說公執筆，撰此拙文，貢獻大衆。當此大局動盪之際，非回教徒和回教徒尤當同舟共濟，互相愛護，所以不但對於回教徒不吃豬肉一事，凡是關於回教的種種失實之言，如「左手執經右手持劍」之類，都應戒絕，這是筆者所馨香以祝的。

牙醫鳥

·駝·

非洲鱷魚如其發生牙病，要找一個牙醫師非常之便利。事實上他所要表示的只要把嘴張開。一隻生長在尼羅河畔的牙醫鳥，看到這個「痛苦信號」，立刻會飛來醫治。這鳥的大小像麻雀一般，看到鱷魚永久張開着嘴像打呵欠一般，就鑽到多窟洞的鱷魚嘴裏來工作。牙醫鳥的醫治工作包括啄去水蛭和別的附着在齒縫中，舌底，和口腔凹窩處的寄生蟲。

要醫費嗎？不管鱷魚怎樣野蠻，他們之間有一個君子協定，就是在醫治過程中，不能把小鳥一口吞掉。

幼稚論調

·吳庸·

時至今日，偉論高調亦云夥矣，然大都自說自話，或陳言濫套，極無道理。我覺得還是小孩子的話有時卻有頗足可喜者。此在做父母的尤有這種感覺。華爾脫文契爾有一句話：「在你母親的心目中，你是不會有錯事的，因爲她無時不在以心來觀察你。」茲記寓言數則於下——

★

一個三歲的女孩子在洗澡的時候，看見她的手掌有縐紋。她說道：「媽媽，你看我的手是何等憂愁呀！」

★

教師察看幼年級的學生時，發見一個小學生名叫喜兒的手最髒，他對學生們說：「如果你們能指出另一隻手比喜兒的手還要髒，我可以不責罰他。」教室裏沒有一人作聲，最後還是喜兒自己輕輕說道：「先生，請你看看我的另一隻手吧。」

★

四歲的姪女本來是在和二個友伴玩雪的，突然離開了他們，奔向我來，看來是快要哭了。我問她道：「寶寶，什麼事啊？」她啜泣着說道：「我的男朋友唐哥不喜歡我了。」我勸慰她道：「你爲什麼這樣說呢？唐哥當然喜歡你。你們玩的時候，我是在看着你們，你們好像玩得很是起勁呢。」「不，我什麼看不出來！他把雪向新來的女孩子拋的時候多，向我拋的時候少！」

★

一個男孩剛學了些天文知識，到了晚上便想把他的天文學傳授給他的妹妹。他嚴肅地問他妹妹道：「你看見天上那一小點星兒嗎？那一顆小星要比地球大得多呢。」他的妹妹不相信他的話，反詰道：「那末爲什麼她擋不住雨呢？」

★

一個孩子畫了一隻馬給他的母親看。母親說：「可是這隻馬爲什麼會有五隻腳的呢？」小孩解釋道：「我給牠五隻腳，以防其中一隻折斷時之用。」

上帝與老繭

一個十六歲的女孩子納瀋要死下來。她是在一個孤苦無依，沒有母親的大家庭中居於長姊地位。她負了一家重担渡過童年，因爲辛勞過度，染有肺病，即將死亡。有一個探病者問她有否受過洗禮，進過教堂？她回答說，「沒有」。

探病者說：「那末你魂靈天國之後，把什麼去告訴上帝呢？」

那孩子伸出一雙瘦弱而薄得幾乎透明的手，手上因不斷工作滿長老繭，說道，「我把一雙手送給上帝看吧！」（鋼）

逍遙花

陳慎言

第八章　功敗垂成（四大）

潘瀦和雲卿用過午飯後，潘瀦上銀行辦公，雲卿逕來到鳳笙家裏，見她穿一件棉袍，滿身油膩，腰間圍一塊白布圍裙，剛從廚房出來笑道：「大嫂你眞忙！」鳳笙道：「還有什麼法子，老媽燒的菜，潘瀦吃不下，我不動手，他一天飯就不用吃了。」雲卿一聽，心裏暗自一嘆，她對潘瀦是如何忠誠，我此來挑撥她，破敗她的良緣，於心眞是有愧！鳳笙把雲卿請到屋內，倒茶讓坐，口裏絮絮地把家常用度，米多少錢，煤多少錢，說個不了，雲卿那有心情聽她，祇暗自盤算，此來計劃，說不說呢？說了很傷她的心，不說又失了機會，平日很有把握的，今天居然心裏亂糟糟，鳳笙說了許多話，一句也沒聽到耳裏，需要多少錢，她含含糊糊，不知她問的是什麼，祇點頭連說：「是，是。」鳳笙見她神不相屬，對她祇是發怔，並不似平日那樣談論風生，問道：「大姊，你今天怎麼了？」雲卿給他一問，方才驚覺，眉頭縐一縐，欲說又止。鳳笙道：「大姊，你今天來我這裏，一定有什麼事，你可告訴我。」雲卿又怔了一會，才說道：「你是很忠厚的人，男人都是很薄情的，我說了你可不要生氣。」鳳笙道：「大姊，你一定又聽到潘瀦在外面說我什麼，請你告訴我好了，我不會生氣的。」雲卿暗忖，我若慢慢對她說，她腦筋不清楚，會纏夾不清，不如直捷痛快告訴她，潘瀦要和她離婚，看她如何。想定主意，眉頭一縐道：「這話我不應該告訴你，我氣不過，才來告訴你，潘瀦決定要和你離婚！」鳳笙聽了這句話，好似觸電一般，張着兩隻大眼睛，怔住了一句話也說不出，呆了好一會，才哇了一聲，伏在桌上大哭起來。雲卿忙過去，連說帶勸，叫她不要哭。鳳笙邊哭帶喊道：「怎麼好！怎麼好！他不要我了，我早就知道，有這麼一天！我完了，我完了！」雲卿道：「你別哭呀，事情不是這麼簡單，我今天來，就爲抱不平，來和你商量這事，我是對你表同情，就是潘瀦不要你，你也不能隨隨便便答應他。」

談獎學金

·仲明·

本市獎學金統一委員會業已決定下學期的獎金總額增至一百五十億元，公立大學學生的獎金爲一百五十萬至三百萬元，私立大學學生的獎金爲三百萬至四百五十萬元。在這物價高漲的今天，這個數目雖然不很大，但對於一般清寒的同學仍舊起莫大的作用，同時就社會人士給予清寒學生的鼓勵的意義而言，也實有無限的價値。

獎學金予清寒學生之希望及其所含之社會意義旣如此，那麼，學校當局和統一委員會審核該項獎金的名額和金額的時候，自應加以精確的審查和縝密的考核。關於具體的審查標準和方法，各學校和統一委員會當已有所規定，但是獎金分配之是否合理化，恐怕還有不能盡如我們理想的地方。

譬如說，各學校過去是以成績作爲審核標準的，聽說成績在七十五分以上者才可以獲得少額的獎金，在八十分以上才可以獲得較多數額的獎金。這樣，清寒的同學是處於比較不利的地位的。因爲清寒的同學們平日多有以投稿兼職等各種方式爭取一點錢來作爲繳納膳費之用者，不得不移轉一些寶貴的時間於課業之外，在這種情形之下，則其成績之略差於飽食無憂的同學，自屬一種極可寬恕的事實。而當審核獎金的時候，如果僅僅爲了一二分的差別，眞正清寒的同學竟至得不到獎金，或者祇得到少額的獎金，而享到優厚的卻是許多可以溫飽甚或頗爲富裕的同學，這該是多麼不公平不合理的現象呢？

學而獎學，那末以成績作爲審核的標準原無可厚非，然而假使於獎學之餘，還帶有培養清寒學生同一成績而經濟困難而輟學的意義，則不因經濟情形相差懸殊的學生，自不能同其待遇。各學校在審核獎金之時，除成績作爲一種當然的參考以外，對於各個申請學生的清寒「程度」，也理應加以合理的配合。與其把貧苦的獎金貼補豐衣足食的學生作爲添製新裝或玩耍之用，無寧救濟成績相差甚微而繳不出膳費愁眉發愁的同學。也惟有這樣，獎學金才保持了原有的意義。

小啓

投稿諸君鑒：來稿如不附足郵資者，本刊恕不負退稿之責。編者

社會服務

本學期助學金收支報告

·收入·

項目	金額
榮譽捐	一七一，〇〇〇，〇〇〇元
普通捐	四四，六八六，〇〇〇元
申報創業七十五週年發行二萬五千號紀念賀儀助學	九一，一〇〇，〇〇〇元
經常助金	三五，二六三，六〇〇元
銀行利息	二三，七三六，二九五元
共計	三六五，七八五，八九五元

·支出·

項目	金額
大學及專科生助金	一八九，五五〇，〇〇〇元
中學生助金	一五三，五〇〇，〇〇〇元
所得稅	一，一九三，八三五元
共計	三四四，二四三，八三五元
結存	二一，五四二，〇六〇元

成義中學學生熱心救助難胞

上海市私立成義中學級聯會頃致本欄函稱：「本會爲響應寒衣勸募運動，曾於去歲十二月底，策動各級同學，發起寒衣勸募，計募得大小寒衣七百餘件，寒衣費九百餘萬元。除寒衣已於元旦日，經調查，並會同高級機械職業學校及惠生助產學校，分發南市撥和路及三牌樓一帶難胞外，所淨餘寒衣費，已洽商本市興國路（泰安路口）天一米號擇日施放和米。素仰貴館服務社會，成績卓著，用特函懇代爲分發米票，共襄義舉。附上米票三百〇八張，即請檢收辦理」等由。除本欄業經商得該會同意，將米票轉送上海市冬令救濟委員會轉發難胞，以昭慎重而免紛歧外，並代受惠難胞向成義中學，高級機械職校，惠生助產學校各級同學及各界慷慨捐輸人士致謝。

上海圖書館介紹

中華書局圖書館

該館設於澳門路四六九號，僅限該局同人可以借閱。惟各機關及學術團體，如有特殊需要，欲向該館查閱參考資料者，須備正式函件，當可酌予查閱。辦公時間：每日上午九至十二時，下午二至五時。星期日及例假日休息。

天蟾舞台　電話90560
言慧珠　高盛麟　紀玉良
今明（日夜）連演　張娟美　百草山
紀玉良　高盛麟　時裝登台　男女戲迷傳
劉閻言張紀崔宋葉高

中國大戲院　定座電話 97177 93072
今晚重演　盜仙草　金鎖陣　臨江赴會　青風亭
明晚雙齣　兩將軍　摘纓會　三娘教子

共舞台　後夜獻演　今天夜戲　宏碧緣　四本　五本
巴駱和好　前一仇勾消

大舞台　今夜隆重獻演　要看標準新戲　唯有本台獨一　二集大俠五美傳
電話 90200 92020

中央　（定座 92780）　雪滿天　花落寒江　香閨盜影

申報分類廣告　每行特價一萬元（卅行爲限）　請撥電話九三二四八

裕記運輸行　事務所：河南中路大陸大樓三樓三九四室　電話：八三三五七
惠大聯合批發所
萬安公墓
國泰公墓
大華集團結婚　T34733
華新行酒精
古泉印泥
大鴻記　電話82103
福運園
馬蘭記　電話44723
甘維記
閩菜
徐成記　宋桂記　延席
鴻運記　電話82100
中央拍賣行
長德行
電療性病　專科醫師詹念曾
劉立志醫師　專醫男女　肛門病
陳柏年專治　腎虧遺精
凹鼻
包皮　專割
皮膚花柳性病　彭書玉醫師
清血解毒丸
痔瘡丹
早洩陽萎　治愈感謝
頭腦昏脹　早洩陽痿　遺精
梅毒　白濁　下疳　橫痃
包皮精割　甘萬元

皇后 國際 即將獻映

三對夫妻 三種結合 五個女性 五樣性格

(中電十三大明星合作初度) 路明 謝添 項堃 呂恩 林靜 阮斐 韓濤 林婧 董淑敏 魏鶴齡 (出場序)

四十歲以下男女‥ 切膚有關・痛癢相通

郎才女貌

獨身漢須關心／ 老處女不干己／ 怦然心動不負心

導演 陳鏗然 編劇 徐昌霖

皇后 滬光 麗都 國際 平安

今天最後一天 請勿錯過 片約關係不能續映

皇后 二時半 四時三刻 七時正 九時一刻 滬光 國際 麗都 平安 二時一刻 四時半 六時三刻 九時正

(主演) 王丹鳳 韓非 關宏達 沈揚

白白得嬌妻、歡喜 △家主不討老好像王五

一夜夜柴米愁、嘆氣 △家主討了生活可奈何

切身有關、萬勿忽視、

揭露青年人的苦悶 好片不可非看

(編導) 吳永剛 中電一廠 榮譽巨製

終身大事

明天兩院豪華獻映 皇后 國際 (當然轟動全滬影迷務請火速購票)

十大男女明星初度合作 郎才女貌 巨片一望而知 (三對青年男女、三對不同遭遇、)

今天五院盛大獻映

卡爾登 二時 七時30 九時45 / 花會 二時 六時30 九時15 / 永安 二時半 五時半 八時半 / 金城 二時 六時4530 九時30 / 金都 二時 六時4530 九時半

笑聲不絕 風趣喜劇 映期無多・・・・ 欲觀從速・・・・

上海實驗電影工場 益華影業公司 聯合出品

顯預僞官・追求交際名花・遊擊英雄・大鬧結婚禮堂・ 本年度第一部豪華喜劇鉅片!

四大明星 通力合作 ★劉瓊 秦怡 ★張翼 沈敏 主演

毛羽編導 新進導演成功之作

大地春回

製片 白守謙 哆勁殺性・一應俱全 國家至上 第一戀愛

國光

742時 9時 武俠神鞭鐵馬・俠骨熱腸 七劍十三俠 神鞭飛步穿楊 (下集明映)

杜美

二時半 四時三刻 六時半 九時正 鷹獅五彩巨片 麥格爾當蒋萊 李却亞坦鮑洛合演

怒海恩仇記

(中文說明) 不斷的逃亡／ 長期的流離／ 無窮的恐怖／ 解衣推食感恩／ 縱體入慾見色／ 販酒見財／

金榮

三場 二時半 五時半 八時半 打武巨片 新俠盜查祿

上海

今天獻映 二時 四時半 九時45 詹姆斯賈克奈 合演 五彩鉅片戰爭 空戰英雄

滬西

二時 四時 六時 八時三刻 石揮又一傑作 太太萬歲 必看的太太們巨片

蓬萊

太太萬歲 妙不可言喜劇

滬山 百老滙 西山 泰山

山西 泰山 兩院同映 日前 八年離亂 前集 / 夜後 天亮前後 後集 / 滬山 百老滙 兩院同映

一江春水向東流

全滬觀眾一致讚美／ 震撼中國影壇的文藝巨製／

前集 八年離亂 後集 天亮前後

聯華影藝社 崑崙影業公司 聯合出品 編導 蔡楚生 鄭君里

大華大戲院將映

琥璃光豔翡翠五彩豪華巨片 狗明星 蘭茜苔 合演 彼得勞福 唐納克里斯貝 主演

義犬之子

無敵巨構

大華

最後數天 二時15 四時45 六時半 九時 片上加印中文字幕

值得獎・凄涼歌・可泣 連城巨構・傑作代 絕・可歌・可泣 越映越盛

空前陣容 空前演技 空前名著 空前巨片

葛麗亞嘉遜 格里哥雷畢克 合演

光陸

三場 二時半 五時半 九時正

虹檬美麗花般芬芳 五彩音樂鉅片

樂聖韓德爾

陶醉靈魂的音樂 感動肺腑的故事

遭皇儲忌妒 受聖靈感召 恃才傲物・終至病死 天才橫溢・作曲重振聲名

與翠堤春曉並駕齊驅

金門

明天獻映 麗獅公司一年一度特殊貢獻 豪華五彩歌舞鉅片 葛蘭泰琴黛領銜主演

春波艷曲

古裝新服總展覽! 七場宏偉巨景 十大美妙名歌 時調名曲大演奏!

細腰似柳 款擺風流 宛如迎楊 / 雪膚隱約 有如出水芙蓉

金都

祗有今天 四場 二時半 四時三刻 九時三刻 拉琳黛白 拉恩亞亭

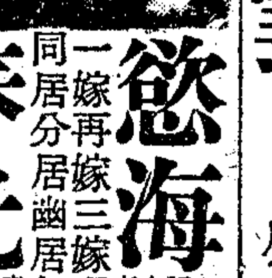

慾海春光

一嫁再嫁三嫁 同居分居幽居

四院同映 明天

麗都 虹光 平安 滬光

天字第一號哀情大悲劇 兄妹要結婚 急壞老年親

算不清的愛情帳／ 了不盡的風流債／

袁美雲 平凡 顧文宗 王班 合演

碧海紅顏

無敵鉅片

生離死別 既慘更痛

今晨開始預售

幽期密約 貪夜私奔 愛幻情變 碧海玉沉

虹光

九時 四時 六時 二時 (水汀開放) 今日隆重獻映 米高梅 哀艷文藝巨片 葛麗亞嘉遜 考爾門 主演

鴛夢重溫

(片上中文字幕)

萬種哀怨 絕代凄涼

名片展覽第一部

片約關係祗有二天

國泰

今天 二時 四時45 七時 九時 中文字幕 片上

兩位美麗新星合演 空前妙趣鉅片

甜兒羅娜黛玲

心花怒放

男具必死決心! 女有抗暴烈性!

打破監獄門 一命拼一命

日寇獸行錄 倭奴罪惡史

血濺俘虜船

卡爾登・准明天起盛大公映

大光明 大上海

今天同時獻映

東北大地悲愴史詩

周璇 王人美 浦克 合演

松花江上

金山 編導 主演 張瑞芳

長春電影製片廠出品 中國電影聯營處發行

七海雄風

壯麗五彩 勇武熱烈 海戰巨片

約翰・韋恩 琳達・達拉 奧夫・哈崙 瑪莎・韋斯卡 萬人一谷 合演

耗資五百萬金圓

鐵艦巨艦横空火喋浪 海戰空網血衝 數百戰艦猛攻盈千大炮狂轟

新新

今天 四場 二時 四時 六時 九時 太太萬歲 七大影人 空前巨片 無敵東床嬌婿 太丈夫

血海飛雷

大滬 滬西

木偶奇遇記 敢死隊

聯國 首輪新片

三盜毒神箭

王家

一千〇一夜

新光 巴黎

今天各兩映院四場

俄國亞洲公司出品 本年度浪漫音樂大喜劇

全部五彩艷目 蘇娃雅麗杜賀蓋斯等大明星主演

勝利英雄

新光 巴黎下期獻映

空前武打鉅片! 勇猛如春雷霹靂・猛虎離山

火燒陰陽城

南京

今天獻映 四場 二時半 四時三刻 九時三刻

裴脫雷克斯德 「殺人者」

血濺虎頭門

卡萊葛倫 茂娜洛埃

秀蘭鄧波兒 美妙聰明風流艷熟艷喜劇

男子會

美琪

今天 四場 二時半 三時 四時三刻 九時

文壇絕響 再度攝製 銀幕奇珍

of Homan Bonvage

愛蓮娜派克・保羅亨列 三屆金像獎得主

孽債

片上中文字幕 大小說家毛姆世界名著

國泰

越劇 今天日夜 古裝巨獻

泣殘紅

T.93188

恩派亞

定座 81062

天上人間

龍門

TEL 86175

徐玉蘭 主演

風流王孫

寶玉與晴雯

再相逢

民光

豪富世家

嘉興

失足恨 董小宛

光華

乘龍快婿

辣斐

銀冰舞后

滬東

處處聞啼鳥

海光

迷禁魂宮

國泰榮製

觀衆渴待已久 即將隆重獻映

超凡入聖抒情巨製

愛河起風波 情海多滄桑 蕭郎成陌路 往事如烟雲

歐陽莎菲 衛禹平 主演

春歸何處

李萍倩 導演 吳天 編劇

鏡鈫兩相照 千百含情脈 愛生情波天 血淚

心心

今天 休息 明祗夜日演三場

心花朵朵開

中報分類廣告

刊費廉 收效宏 每行特價一萬元 除聲明啓事招請以外 (卅行爲限)

電話接稿 請撥九三二四八

合衆	東方華美	亞美麟記	金都	元昌廣播	民聲	亞洲	新滬	新聲
週率:1120	週率:1060	週率:940	週率:820	週率:1060	週率:1240	週率:1180	週率:1360	週率:1310
呼號:XLAG2	呼號:XLAI2	呼號:XLAH2	呼號:XLAB2	呼號:XLAI3	呼號:XLAC2	呼號:XLAA2	呼號:XLAF2	呼號:XLAE2
電話:33092	電話:91020	電話:35877	電話:36020	電話:82985	電話:38282	電話:79665	電話:92260	電話:83537
地址:吳江路23弄21號	地址:西藏中路120號	地址:成都北路570號	地址:中正中路582號	地址:福昌路170弄7號	地址:威海衛路313號	地址:進賢路272號	地址:中正東路584號503室	地址:西藏南路161弄48號

大同	大中國	九九	合作	建成	大中華大陸	中華自由	中國文化	富星
週率:1360	週率:1310	週率:1240	週率:1180	週率:1420	週率:940	週率:820	週率:2140	週率:1120
呼號:XLAF3	呼號:XLAE3	呼號:XLAC3	呼號:XLAA3	呼號:XLAD2	呼號:XLAH3	呼號:XLAB2	呼號:XLAD3	呼號:XLAG3
電話:77088 7578	電話:93330	電話:82334	電話:37712	電話:87896	電話:92332	電話:76886	電話:90975	電話:13661
地址:陝西南路229號	地址:直隸路250號	地址:永年路49弄13號	地址:南京西路830號	地址:西藏南路195弄4號	地址:北京東路851號	地址:中正中路641號	地址:福州路679號	地址:博物院路128號